Бурт [Boerth] EGW

Средний[2] Гуманоид (человек, мужчина), хаотично-нейтральный, именной НИП

Класс Доспеха 12 (кожаный доспех)

Хиты 11 (2к8 + 2)

Скорость 30 футов

Сил	Лов	Тел	Инт	Мдр	Хар
11 (+0)	12 (+1)	12 (+1)	10 (+0)	10 (+0)	10 (+0)

Чувства пассивное Восприятие **10**

Языки Все

Опасность 1/8 (25 опыта)

Бонус мастерства +2

Местность обитания арктика, город, лес, побережье, пустыня, холмы

Языки. Бурт знает один любой язык, обычно Общий.

ДЕЙСТВИЯ

Скимитар. *Рукопашная атака оружием:* +3 к попаданию, досягаемость 5 футов, одна цель. *Попадание*: 4 (1к6 + 1) рубящего урона.

Лёгкий арбалет. *Дальнобойная атака оружием:* +3 к попаданию, дистанция 80 футов/320 футов, одна цель. *Попадание*: 5 (1к8 + 1) колющего урона.

ОПИСАНИЕ

Этот смуглый красивый, хаотично-нейтральный бандит плотного телосложения и силен, а также обладает острым умом для азартных игр. Он родом из Порт Дамали.

Бурт никому не доверяет, особенно своим товарищам из Разгула.

Диллю [Dillyu] EGW

Средний[2] Гуманоид (морской эльф, мужчина), хаотично-добрый, именной НИП

Класс Доспеха 12 (кожаный доспех)

Хиты 11 (2к8 + 2)

Скорость 30 футов

Сил	Лов	Тел	Инт	Мдр	Хар
11 (+0)	12 (+1)	12 (+1)	10 (+0)	10 (+0)	10 (+0)

Чувства пассивное Восприятие **10**

Языки Все

Опасность 1/8 (25 опыта)

Бонус мастерства +2

Местность обитания арктика, город, лес, побережье, пустыня, холмы

Языки. Диллю знает один любой язык, обычно Общий.

ДЕЙСТВИЯ

Скимитар. *Рукопашная атака оружием:* +3 к попаданию, досягаемость 5 футов, одна цель. *Попадание*: 4 (1к6 + 1) рубящего урона.

Лёгкий арбалет. *Дальнобойная атака оружием:* +3 к попаданию, дистанция 80 футов/320 футов, одна цель. *Попадание*: 5 (1к8 + 1) колющего урона.

ОПИСАНИЕ

Этот зеленокожий, хаотично-добрый бандит присоединился к команде всего парой дней ранее. В результате он пока понятия не имеет, что работает на пиратском судне. Диллю провел большую часть своей жизни в Порт-Зун после того, как в детстве потерял свою семью во время набега сахуагинов, и он страстно ненавидит морских дьяволов.

Искатель голоса [Vox seeker] *EGW*

Крошечный? Конструкт, без мировоззрения

Класс Доспеха 14 (природный доспех)

Хиты 7 (2к4 + 2)

Скорость 20 футов, лазая **20 футов**

Сил	Лов	Тел	Инт	Мдр	Хар
2 (-4)	10 (+0)	12 (+1)	1 (-5)	10 (+0)	1 (-5)

Иммунитет к урону психическая энергия, яд

Иммунитет к состоянию окаменение?, ослепление?, отравление?, паралич?, очарование?, глухота?, испуг?, истощение?

Чувства слепое зрение? **60 футов** (слеп за пределами этого радиуса), пассивное Восприятие **10**

Опасность 1/8 (25 опыта)

Бонус мастерства +2

Паучье лазанье. Искатель голоса может лазать по сложным поверхностям, включая потолки, без совершения проверок характеристик.

Голосовое наведение. Искатель голоса должен двигаться в направлении и атаковать источник ближайшего голоса в пределах 60 футов от него, исключая все другие цели, до тех пор, пока он остается в рабочем состоянии.

ДЕЙСТВИЯ

Щипок. Рукопашная атака оружием: +2 к попаданию, досягаемость 5 футов, одна цель. Попадание: 2 (1к4 + 1) колющего урона и 3 урона электричеством.

ОПИСАНИЕ

Этот заводной механизм напоминает металлического краба размером с обеденную тарелку.

Галерея

Кардорн Брентахилл [Cardorn Brentahill] *EGW*

Средний? Гуманоид (человек), нейтрально-злой, именной НИП

Класс Доспеха 15 (кираса)

Хиты 9 (2к8)

Скорость 30 футов

Сил	Лов	Тел	Инт	Мдр	Хар
11 (+0)	12 (+1)	11 (+0)	12 (+1)	14 (+2)	16 (+3)

Навыки Обман **+5**, Проницательность **+4**, Убеждение **+5**

Чувства пассивное Восприятие **12**

Опасность 1/8 (25 опыта)

Бонус мастерства +2

Местность обитания город

Языки. Два любых языка.

ДЕЙСТВИЯ

Рапира. *Рукопашная атака оружием:* +3 к попаданию, досягаемость 5 футов, одна цель. *Попадание*: Колющий урон 5 (1к8 + 1).

РЕАКЦИИ

Парирование. Кардорн добавляет 2 к КД против одной рукопашной атаки, которая должна попасть по нему. Для этого Кардорн должен видеть атакующего, и должен использовать рукопашное оружие.

Квана Селедо [Quana Seledo] EGW

Средний[?] Гуманоид (человек), хаотично-добрый, именной НИП

Класс Доспеха 15 (кираса)

Хиты 9 (2к8)

Скорость 30 футов

Сил	Лов	Тел	Инт	Мдр	Хар
11 (+0)	12 (+1)	11 (+0)	12 (+1)	14 (+2)	16 (+3)

Навыки Обман **+5**, Проницательность **+4**, Убеждение **+5**

Чувства пассивное Восприятие **12**

Опасность 1/8 (25 опыта)

Бонус мастерства +2

Местность обитания город

Языки. Два любых языка.

ДЕЙСТВИЯ

Рапира. *Рукопашная атака оружием:* +3 к попаданию, досягаемость 5 футов, одна цель. *Попадание*: 5 (1к8 + 1) колющего урона.

РЕАКЦИИ

Парирование. Квана добавляет 2 к КД против одной рукопашной атаки, которая должна попасть по ней. Для этого Квана должна видеть атакующего, и должна использовать рукопашное оружие.

Киджори [Kijori] EGW

Средний[?] Гуманоид (человек, мужчина), хаотично-нейтральный, именной НИП

Класс Доспеха 12 (кожаный доспех)

Хиты 11 (2к8 + 2)

Скорость 30 футов

Сил	Лов	Тел	Инт	Мдр	Хар
11 (+0)	12 (+1)	12 (+1)	10 (+0)	10 (+0)	10 (+0)

Чувства пассивное Восприятие **10**

Языки Все

Опасность 1/8 (25 опыта)

Бонус мастерства +2

Местность обитания арктика, город, лес, побережье, пустыня, холмы

Языки. Киджори знает один любой язык, обычно Общий.

ДЕЙСТВИЯ

Скимитар. *Рукопашная атака оружием:* +3 к попаданию, досягаемость 5 футов, одна цель. *Попадание*: 4 (1к6 + 1) рубящего урона.

Лёгкий арбалет. *Дальнобойная атака оружием:* +3 к попаданию, дистанция 80 футов/320 футов, одна цель. *Попадание*: 5 (1к8 + 1) колющего урона.

ОПИСАНИЕ

Этот загорелый, хаотично - нейтральный бандит - штурман корабля. Несмотря на его мускулистое телосложение, он не очень силен. Этот донжуан, родом из Порт Дамали, Киджори - глупец и никого не подозревает.

Кобольд подчиненный [Kobold Underling] EGW

Маленький? Гуманоид (кобольд), законно-злой

Класс Доспеха 13

Хиты 7 (3к6 - 3)

Скорость 30 футов

Сил	Лов	Тел	Инт	Мдр	Хар
7 (-2)	16 (+3)	9 (-1)	8 (-1)	9 (-1)	8 (-1)

Чувства тёмное зрение? **60 футов**, пассивное Восприятие **9**

Языки Общий, Драконий

Опасность 1/8 (25 опыта)

Бонус мастерства +2

Неопрятная смерть. Кобольд взрывается через 3 раунда после смерти или сразу же, если он был убит критическим попаданием. Взрыв разрушает тело кобольда, разбрасывая его снаряжение по земле. Каждое существо в пределах 5 футов от взрывающегося кобольда должно совершить спасбросок Ловкости Сл 10, при провале получая 4 (1к8) дробящего урона или половину этого урона при успехе.

Тактика стаи. Кобольд совершает с преимуществом броски атаки по существу, если в пределах 5 футов от этого существа находится как минимум один дееспособный союзник кобольда.

Чувствительность к солнечному свету. Находясь на солнечном свету, кобольд совершает с помехой броски атаки, а также проверки Мудрости (Восприятие), полагающиеся на зрение.

ДЕЙСТВИЯ

Короткий меч. *Рукопашная атака оружием:* +5 к попаданию, досягаемость 5 фт., одна цель. *Попадание*: 6 (1к6 + 3) колющего урона.

Ручной арбалет. *Дальнобойная атака оружием:* +5 к попаданию, дистанция 30/120 фт., одна цель. *Попадание*: 6 (1к6 + 3) колющего урона.

ОПИСАНИЕ

Кобольды - трусливые гуманоиды-рептилии, которые обычно наводняют подземелья. Они компенсируют свою физическую неумелость умением устраивать ловушки.

Галерея

Моряк [Sailor] EGW

Средний? Гуманоид, любое мировоззрение кроме законного

Класс Доспеха 12 (кожаный доспех)

Хиты 11 (2к8 + 2)

Скорость 30 футов

Сил	Лов	Тел	Инт	Мдр	Хар
11 (+0)	12 (+1)	12 (+1)	10 (+0)	10 (+0)	10 (+0)

Чувства пассивное Восприятие **10**

Языки Все

Опасность 1/8 (25 опыта)

Бонус мастерства +2

Местность обитания арктика, город, лес, побережье, пустыня, холмы

Языки. Моряк знает один любой язык, обычно Общий.

— ДЕЙСТВИЯ —

Скимитар. *Рукопашная атака оружием:* +3 к попаданию, досягаемость 5 футов, одна цель. *Попадание*: 4 (1к6 + 1) рубящего урона.

Лёгкий арбалет. *Дальнобойная атака оружием:* +3 к попаданию, дистанция 80 футов/320 футов, одна цель. *Попадание*: 5 (1к8 + 1) колющего урона.

Галерея

Охотник на акул [Shark hunter] EGW

Средний? Гуманоид (любая раса), любое мировоззрение

Класс Доспеха 12 (шкурный доспех)

Хиты 11 (2к8 + 2)

Скорость 30 футов

Сил	Лов	Тел	Инт	Мдр	Хар
13 (+1)	11 (+0)	12 (+1)	8 (-1)	11 (+0)	8 (-1)

Чувства пассивное Восприятие **10**

Опасность 1/8 (25 опыта)

Бонус мастерства +2

Местность обитания арктика, болото, горы, лес, луг, подземье, побережье, пустыня, холмы

Языки. Один любой язык.

Тактика стаи. Охотник совершает с преимуществом броски атаки по существу, если в пределах 5 футов от этого существа находится как минимум один дееспособный союзник воителя.

— ДЕЙСТВИЯ —

Копье. *Рукопашная или дальнобойная атака оружием*: +3 к попаданию, досягаемость 5 футов или дистанция 20/60 футов, одна цель. *Попадание*: 4 (1к6 + 1) колющего урона или 5 (1к8 + 1) колющего урона, если используется двумя руками для совершения рукопашной атаки.

Галерея

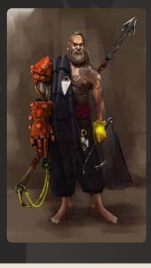

Рейгрин Мау [Raegrin Mau] EGW

Средний? Гуманоид (эльф), нейтрально-злой, именной НИП

Класс Доспеха 12 (кожаный доспех)

Хиты 9 (2к8)

Скорость 30 футов

Сил	Лов	Тел	Инт	Мдр	Хар
11 (+0)	12 (+1)	10 (+0)	10 (+0)	11 (+0)	10 (+0)

Навыки Восприятие **+2**, Обман **+2**, Религия **+2**

Чувства тёмное зрение? **60 футов**, пассивное Восприятие **10**

Языки Подземный, Эльфийский

Опасность 1/8 (25 опыта)

Бонус мастерства +2

Преданность. Рейгрин Мау совершает с преимуществом спасброски от очарования и испуга.

Наследие фей. Рейгрин Мау совершает с преимуществом спасброски от очарования, и магия не может его усыпить.

Маскировка в дикой местности. Рейгрин Мау может пытаться спрятаться, даже когда он лишь слегка скрыт листвой, сильным дождем, падающим снегом, туманом и другими природными явлениями.

— ДЕЙСТВИЯ —

Скимитар. *Рукопашная атака оружием:* +3 к попаданию, досягаемость 5 футов, одна цель. *Попадание*: 4 (1к6 + 1) рубящего урона.

Оживлённый нож [Animated Knife] EGW

Маленький? Конструкт, без мировоззрения

Класс Доспеха 17 (природный доспех)

Хиты 12 (5к4)

Скорость 0 футов, летая **50 футов** (парит)

Сил	Лов	Тел	Инт	Мдр	Хар
12 (+1)	15 (+2)	11 (+0)	1 (-5)	5 (-3)	1 (-5)

Спасброски Лов **+4**

Иммунитет к урону психическая энергия, яд

Иммунитет к состоянию очарование?, паралич?, отравление?, ослепление?, окаменение?, испуг?, глухота?

Чувства слепое зрение? **60 футов** (слеп за пределами этого радиуса), пассивное Восприятие **7**

Опасность 1/4 (50 опыта)

Бонус мастерства +2

Восприимчивость к антимагии. Нож недееспособен, пока находится в пределах области *преграды магии [antimagic field]* магии. Став целью *рассеивания магии [dispel magic]*, меч должен преуспеть в спасброске Телосложения Сл спасброска заклинателя, иначе потеряет сознание на 1 минуту.

Обманчивая внешность. Пока нож остается без движения, он неотличим от обычного ножа.

— ДЕЙСТВИЯ —

Кинжал. *Рукопашная атака оружием:* +4 к попаданию, досягаемость 5 футов, одна цель. *Попадание*: 3 (1к4 + 1) рубящего урона.

Галерея

Рой чёрных чаек [Swarms of black gulls] EGW

Средний? рой крошечных Зверей, без мировоззрения

Класс Доспеха 12

Хиты 24 (7к8 - 7)

Скорость 10 футов, летая **50 футов**

Сил	Лов	Тел	Инт	Мдр	Хар
6 (-2)	14 (+2)	8 (-1)	3 (-4)	12 (+1)	6 (-2)

Навыки Восприятие **+5**

Сопротивление урону дробящий, колющий, рубящий

Иммунитет к состоянию сбивание с ног?, паралич?, ошеломление?, очарование?, опутанность?, окаменение?, испуг?, захват?

Чувства пассивное Восприятие **15**

Опасность 1/4 (50 опыта)

Бонус мастерства +2

Местность обитания болото, город, лес, холмы

Рой. Рой может занимать пространство другого существа, и наоборот, и рой может перемещаться через любой проход, достаточный для Крохотных воронов. Рой не может восстанавливать хиты и получать временные хиты.

— ДЕЙСТВИЯ —

Клювы. *Рукопашная атака оружием:* +4 к попаданию, досягаемость 5 футов, одна цель в пространстве роя. *Попадание*: 7 (2к6) колющего урона, или 3 (1к6) колющего урона, если у роя половина хитов или меньше.

ОПИСАНИЕ

См. дополнительно статью: "Бестиарий: Рои существ"

Галерея

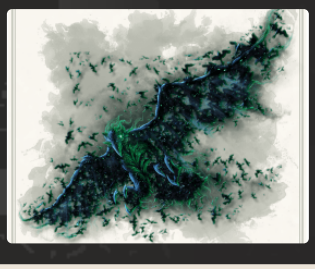

Хайди Топорнобородая [Heidi Axebeard] EGW

Средний? Гуманоид (женщина, дварф), законно-злой, именной НИП

Класс Доспеха 10

Хиты 9 (2к8)

Скорость 25 футов

Сил	Лов	Тел	Инт	Мдр	Хар
10 (+0)	10 (+0)	10 (+0)	10 (+0)	14 (+2)	11 (+0)

Навыки Медицина **+4**, Религия **+2**

Сопротивление урону яд

Чувства тёмное зрение? **60 футов**, пассивное Восприятие **12**

Языки Все

Опасность 1/4 (50 опыта)

Бонус мастерства +2

Местность обитания город

Языки. Хайди знает один любой язык, обычно Общий.

Дварфийская устойчивость. Хайди с преимуществом совершает спасброски от яда, а также получает сопротивление к урону ядом.

Использование заклинаний. Хайди является заклинателем 1-го уровня. Её базовой характеристикой является Мудрость (Сл спасброска от заклинания 12, +4 к попаданию атаками заклинаниями). У него приготовлены следующие заклинания жреца:

- **Заговоры (неограниченно):** *свет [light]*, *священное пламя [sacred flame]*, *чудотворство [thaumaturgy]*;
- **1 уровень (3 ячейки):** *благословение [bless]*, *лечение ран [cure wounds]*, *убежище [sanctuary]*.

ДЕЙСТВИЯ

Дубина. *Рукопашная атака оружием:* +2 к попаданию, досягаемость 5 футов, одна цель. *Попадание*: 2 (1к4) дробящего урона.

ОПИСАНИЕ

Этот законно - злой - корабельный лоцман и первый помощник, и у нее есть талант предсказывать погоду. Она родом из Гримголира в Двендалийской империи, но провела десятилетия, плавая по морю. Хайди неоднократно сражалась с сахуагинами, но никогда не видела, чтобы они владели магией, подобной той, что заставила остров Флора погрузиться под воду.

Ишель [Ishel] EGW

Средний? Гуманоид (эльф), нейтрально-злой, именной НИП

Класс Доспеха 15 (кольчужная рубаха)

Хиты 24 (3к8 + 11)

Скорость 30 футов

Сил	Лов	Тел	Инт	Мдр	Хар
10 (+0)	14 (+2)	10 (+0)	11 (+0)	11 (+0)	12 (+1)

Навыки Восприятие **+2**, Скрытность **+4**

Чувства тёмное зрение? **120 футов**, пассивное Восприятие **12**

Языки Подземный, Эльфийский

Опасность 1/2 (100 опыта)

Бонус мастерства +2

Местность обитания подземье

Наследие фей. Дроу совершает с преимуществом спасброски от очарования, и магия не может его усыпить.

Врождённое колдовство. Базовой характеристикой дроу является Харизма (Сл спасброска от заклинания 11). Он может накладывать следующие заклинания, не нуждаясь в материальных компонентах:

- **Неограниченно:** *пляшущие огоньки [dancing lights]*;
- **1/день каждое:** *огонь фей [faerie fire]*, *тьма [darkness]*.

Чувствительность к солнечному свету. Находясь на солнечном свету, дроу совершает с помехой броски атаки, а также проверки Мудрости (Восприятие), полагающиеся на зрение.

ДЕЙСТВИЯ

Короткий меч. *Рукопашная атака оружием:* +4 к попаданию, досягаемость 5 футов, одна цель. *Попадание*: 5 (1к6 + 2) колющего урона.

Ручной арбалет. *Дальнобойная атака оружием:* +4 к попаданию, дистанция 30/120 футов, одна цель. *Попадание*: 5 (1к6 + 2) колющего урона, и и цель должна преуспеть в спасброске Телосложения Сл 13, иначе будет отравленной в течение 1 часа. Если спасбросок провален на 5 и более, цель также становится бессознательной, пока отравлена таким образом. Цель приходит в сознание, если получает урон или другое существо действием разбудит её.

Йинра Эмбервинд [Yinra Emberwind] EGW

Средний? Гуманоид (эльф), нейтрально-добрый, именной НИП

Класс Доспеха 15 (проклёпанная кожа)

Хиты 16 (3к8 + 3)

Скорость 30 футов

Сил	Лов	Тел	Инт	Мдр	Хар
11 (+0)	16 (+3)	12 (+1)	14 (+2)	13 (+1)	11 (+0)

Навыки Восприятие **+3**, Запугивание **+4**, Скрытность **+5**

Чувства тёмное зрение? **60 футов**, пассивное Восприятие **13**

Языки Общий, Эльфийский

Опасность 1/2 (100 опыта)

Бонус мастерства +2

Наследие фей. Йинра совершает с преимуществом спасброски от очарования, и магия не может его усыпить.

Острый слух и тонкий нюх. Йинра совершает с преимуществом проверки Мудрости (Восприятие), полагающиеся на слух или нюх.

ДЕЙСТВИЯ

Короткий меч. *Рукопашная атака оружием:* +5 к попаданию, досягаемость 5 футов, одна цель. *Попадание*: 6 (1к6 + 3) колющего урона.

Длинный лук. *Дальнобойная атака оружием:* +5 к попаданию, дистанция 150/600 футов, одна цель. *Попадание*: 7 (1к8 + 3) колющего урона.

Болотник [Moorbounder] EGW

Большой? Зверь, без мировоззрения

Класс Доспеха 13 (природный доспех)

Хиты 30 (4к10 + 8)

Скорость 70 футов

Сил	Лов	Тел	Инт	Мдр	Хар
18 (+4)	14 (+2)	14 (+2)	2 (-4)	13 (+1)	5 (-3)

Чувства тёмное зрение? **60 футов**, пассивное Восприятие **11**

Опасность 1 (200 опыта)

Бонус мастерства +2

Прыжок с места. Болотник совершает прыжки в длину на расстояние до 40 футов и прыжки в высоту на расстояние до 20 футов хоть с разбегом, хоть без него.

ДЕЙСТВИЯ

Когти. *Рукопашная атака оружием:* +6 к попаданию, досягаемость 5 футов, одна цель. *Попадание*: 14 (4к4 + 4) рубящего урона.

ОПИСАНИЕ

Вьючные животные распространены по всему Жорхасу, и часто лошади и другие верховые животные являются лучшим или единственным вариантом. Для тех, кто хочет скорости и имеет немного больше монет для затрат, лучшим вариантом часто является болотник. Однако болотники, которые не прошли должной подготовки или не установили доверительных отношений со своими хозяевами, обычно нападают и даже съедают своих всадников.

Прирожденные охотники. Болотники охотятся с помощью длинных клыков и втягивающихся когтей. Имея смутное сходство с крупными охотничьими кошками, их мускулистые тела созданы для боя, что даёт им невероятную ловкость в прыжках и скорость бега, делая их доминирующими хищниками.

Галерея

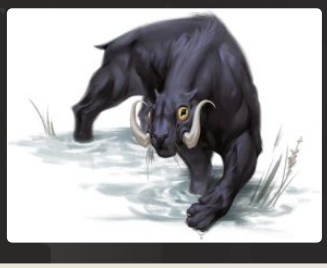

Взрывающийся иссохшийся зомби [Husk Zombie Bursters] *EGW*

Средняя? *Нежить, нейтрально-злая*

Класс Доспеха 10

Хиты 37 (5к8 + 15)

Скорость 35 футов

Сил	Лов	Тел	Инт	Мдр	Хар
16 (+3)	10 (+0)	16 (+3)	3 (-4)	6 (-2)	5 (-3)

Спасброски Сил **+5**, Мдр **+0**

Иммунитет к урону яд

Иммунитет к состоянию отравление?

Чувства тёмное зрение? **60 футов**, пассивное Восприятие **8**

Языки понимает все, известные при жизни, но не говорит

Опасность 1 (200 опыта)

Бонус мастерства +2

Проклятье иссушения. Гуманоид убитый рукопашной атакой зомби восстает, как иссохшийся зомби в свой следующий ход.

Стойкость нежити. Если зомби получает урон, уменьшающий хиты до 0, он совершает спасбросок Телосложения Сл 5 + полученный урон, если только это не был урон излучением или урон от критического попадания. При успехе хиты зомби опускаются всего лишь до 1.

ДЕЙСТВИЯ

Мультиатака. Зомби совершает две атаки когтями. За каждую атаку уменьшающую хиты существа до 0, зомби может совершить дополнительную атаку когтём.

Коготь. *Рукопашная атака оружием*: +5 к попаданию, досягаемость 5 футов, одна цель. *Попадание*: 6 (1к6 + 3) рубящего урона.

Взрыв. Зомби взрывается и самоуничтожается. Каждое существо в пределах 5 футов от него должно совершить спасбросок Телосложения Сл 12, получая 14 (4к6) урона ядом при провале и вдвое меньше урона при успехе. Гуманоид, убитый этим уроном, восстает через 1 минуту как иссохшийся зомби.

ОПИСАНИЕ

Иссохшийся зомби. Пустоши Восточного Винандира сохранили много проклятий и пороков со времен бедствия, худшие из которых извращают святость смерти. Одно из таких проклятий проявляется в виде ужасного бродячего тумана, который притягивает трупы павших, чтобы подняться в виде иссохшегося зомби - стойкой нежити с пугающей скоростью и кровожадностью. Кроме того, некоторые из самых отвратительных демонов, которые ходят по этим изуродованным землям, питаются жизненной силой живых, оставляя за собой эту ужасную нежить.

Психотическое безумие. В отличие от обычных зомби, которые являются тяжеловесными и неуклюжими преследователями, иссохшийся зомби же быстро настигает свою жертву, стремясь оторвать плоть от костей. Каждое совершенное им убийство приводит его в боевое неистовство, во время которого он воет от восторга. Они не питаются теми, кого убивают, а оставляют трупы гнить. Гуманоиды, убитые иссохшимся зомби, сами становятся иссохшимся зомби, быстро поднимаясь, чтобы присоединиться к своему убийце в веселой бойне.

Природа нежити. Иссохшийся зомби не нуждается в воздухе, еде, питье или сне.

Галерея

Иссохшийся зомби [Husk Zombie] *EGW*

Средняя? Нежить, нейтрально-злая

Класс Доспеха 10

Хиты 37 (5к8 + 15)

Скорость 35 футов

Сил	Лов	Тел	Инт	Мдр	Хар
16 (+3)	10 (+0)	16 (+3)	3 (-4)	6 (-2)	5 (-3)

Спасброски Сил **+5**, Мдр **+0**

Иммунитет к урону яд

Иммунитет к состоянию отравление?

Чувства тёмное зрение? **60 футов**, пассивное Восприятие **8**

Языки понимает все, известные при жизни, но не говорит

Опасность 1 (200 опыта)

Бонус мастерства +2

Проклятье иссушения. Гуманоид убитый рукопашной атакой зомби восстает, как иссохшийся зомби в свой следующий ход.

Стойкость нежити. Если зомби получает урон, уменьшающий хиты до 0, он совершает спасбросок Телосложения Сл 5 + полученный урон, если только это не был урон излучением или урон от критического попадания. При успехе хиты зомби опускаются всего лишь до 1.

ДЕЙСТВИЯ

Мультиатака. Зомби совершает две атаки когтями. За каждую атаку уменьшающую хиты существа до 0, зомби может совершить дополнительную атаку когтём.

Коготь. *Рукопашная атака оружием*: +5 к попаданию, досягаемость 5 футов, одна цель. *Попадание*: Рубящий урон 6 (1к6 + 3).

ВАРИАНТ: ВЗРЫВАЮЩИЙСЯ ИССОХШИЙСЯ ЗОМБИ

Некоторые иссохшиеся зомби раздуваются от болезней и желчи, их безумное состояние толкает их бросаться на других живых существ, взрываться и распространять свою ужасную инфекцию. У взрывающегося иссохшегося зомби есть следующий дополнительный вариант действия:

Взрыв. Зомби взрывается и самоуничтожается. Каждое существо в пределах 5 футов от него должно совершить спасбросок Телосложения Сл 12, получая 14 (4к6) урона ядом при провале и вдвое меньше урона при успехе. Гуманоид, убитый этим уроном, восстает через 1 минуту как иссохшийся зомби.

ОПИСАНИЕ

Иссохший зомби. Пустоши Восточного Винандира сохранили много проклятий и пороков со времен бедствия, худшие из которых извращают святость смерти. Одно из таких проклятий проявляется в виде ужасного бродячего тумана, который притягивает трупы павших, чтобы подняться в виде иссохшегося зомби - стойкой нежити с пугающей скоростью и кровожадностью. Кроме того, некоторые из самых отвратительных демонов, которые ходят по этим изуродованным землям, питаются жизненной силой живых, оставляя за собой эту ужасную нежить.

Психотическое безумие. В отличие от обычных зомби, которые являются тяжеловесными и неуклюжими преследователями, иссохшийся зомби же быстро настигает свою жертву, стремясь оторвать плоть от костей. Каждое совершенное им убийство приводит его в боевое неистовство, во время которого он воет от восторга. Они не питаются теми, кого убивают, а оставляют трупы гнить. Гуманоиды, убитые иссохшимся зомби, сами становятся иссохшимся зомби, быстро поднимаясь, чтобы присоединиться к своему убийце в веселой бойне.

Природа нежити. Иссохшийся зомби не нуждается в воздухе, еде, питье или сне.

Галерея

Падальщик порождений ядра [Core Spawn Crawler] EGW

Маленькая? Аберрация, хаотично-злая

Класс Доспеха 12

Хиты 21 (6к6)

Скорость 30 футов

Сил	Лов	Тел	Инт	Мдр	Хар
7 (-2)	14 (+2)	10 (+0)	9 (-1)	12 (+1)	6 (-2)

Навыки Восприятие **+6**

Иммунитет к урону психическая энергия

Иммунитет к состоянию ослепление?

Чувства слепое зрение? **30 футов** (слеп за его пределами), пассивное Восприятие **15**, чувство вибрации? **60 футов**

Языки Глубинная речь

Опасность 1 (200 опыта)

Бонус мастерства +2

Языки. Понимает Глубинную речь, но не говорит.

Тактика стаи. Падальщик совершает с преимуществом броски атаки по существу, если как минимум один союзник падальщика находится в пределах 5 футов от этого существа, и этот союзник дееспособен.

ДЕЙСТВИЯ

Мультиатака. Падальщик совершает четыре атаки: одну Укусом, две Когтями и одну Хвостом.

Укус. *Рукопашная атака оружием*: +4 к попаданию, досягаемость 5 футов, одно существо. *Попадание*: 4 (1к4 + 2) колющего урона, и цель должна преуспеть в спасброске Мудрости Сл 11, иначе станет испуганной до начала следующего хода падальщика.

Когти. *Рукопашная атака оружием:* +4 к попаданию, досягаемость 15 футов, одна цель. *Попадание*: 4 (1к4 + 2) рубящего урона.

Хвост. *Рукопашная атака оружием:* +4 к попаданию, досягаемость 15 футов, одна цель. *Попадание*: 5 (1к6 + 2) колющего урона.

ОПИСАНИЕ

Самые маленькие и многочисленные из порождений ядра, эти безглазые существа снуют в подземной тьме с помощью своих четырех неправильных, неуклюжих рук и крючковатых цепких хвостов. Падальщики порождения ядра редко путешествуют в одиночку, и группа этих проворных хищников известна как стая падальщиков. Их клацающие когтистые конечности предупреждают об их присутствии, когда они пробираются сквозь, наполненные тенями, глубины земли.

ПОРОЖДЕНИЯ ЯДРА

Древнее Зло нападает на мультивселенную загадочными и разрушительными способами. Иногда они проникают на Материальный план, используя непостижимую энергию и тьму, обитающие в глубинах мира. Эти земные проявления отвратительных инопланетных замыслов известны как порождения ядра, и они столь же разнообразны по своей физиологии, сколь и ужасны.

Их концентрация в пустынных землях Блайтшора делает порождений ядра проблемой для исследований, и многие из тех кто пытался наблюдать или изучать этих кошмарных существ, редко возвращаются. Те, кто все-таки возвращается, часто являются оболочками своих прежних "я", которые говорят об ужасающих подземных лабиринтах извилистых пещер и кошмарных гнездах, куда других обитателей Мискат Стрэнда тащат вниз для какой-то адской цели.

Порождение Катастрофы. Аберрации, известные как порождения ядра, представляют собой подземную породу вестников, слуг, пехотинцев и лейтенантов Древнего Зла, пробужденных в глубинах катастрофическими действиями Богов-Предателей и их приспешников. Они часто появляются на поверхности планеты в результате сейсмических событий, таких как то, что создало бездонную Пропасть Мискат в Восточном Винандире. Колдуны и культисты иногда собираются вместе, чтобы ускорить прибытие порождений ядра на Материальный план, сосредотачивая свою мистическую силу на областях естественной сейсмической нестабильности, когда знаки и звезды правильно выстроены.

Галерея

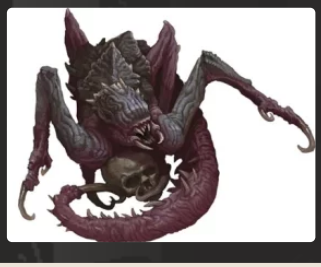

Повреждённый мясной голем [Damaged Flesh Golem] EGW

Средний? Конструкт, нейтральный

Класс Доспеха 9

Хиты 5

Скорость 30 футов

Сил	Лов	Тел	Инт	Мдр	Хар
19 (+4)	9 (-1)	18 (+4)	6 (-2)	10 (+0)	5 (-3)

Иммунитет к урону электричество, яд; дробящий, колющий, рубящий от немагических атак, кроме нанесённых адамантиновым оружием

Иммунитет к состоянию паралич?, очарование?, отравление?, окаменение?, истощение?, испуг?

Чувства тёмное зрение? **60 футов**, пассивное Восприятие **10**

Языки Все

Опасность 1 (200 опыта)

Бонус мастерства +2

Языки - понимает языки своего создателя, но не говорит.

Берсерк. Каждый раз, когда голем начинает ход с 40 или меньше хитами, бросайте к6. Если выпадет «6», голем становится берсерком. Будучи берсерком, он в каждом своем ходу атакует ближайшее видимое существо. Если поблизости нет существ, к которым можно подойти и атаковать, голем атакует предмет, предпочитая предметы с размером меньше своего. Став берсерком, голем остается им, пока его не уничтожат или пока он не восстановит все свои хиты.

Создатель голема, находящийся в пределах 60 футов от ставшего берсерком голема, может попытаться успокоить его, отдавая четкие команды убедительным голосом. Голем должен слышать создателя, который действием совершает проверку Харизмы (Убеждение) Сл 15. При успехе голем перестает быть берсерком. Если голем получает урон, когда у него 40 или меньше хитов, он может снова стать берсерком.

Боязнь огня. Если голем получает урон огнём, он до конца своего следующего хода совершает с помехой броски атаки и проверки характеристик.

Неизменяемая форма. Голем обладает иммунитетом ко всем заклинаниям и эффектам, изменяющим его форму.

Поглощение электричества. Каждый раз, когда голем должен получить урон электричеством, он не получает урон, и вместо этого восстанавливает число хитов, равное причиняемому урону электричеством.

Сопротивление магии. Голем совершает с преимуществом спасброски от заклинаний и прочих магических эффектов.

Магическое оружие. Атаки оружием голема являются магическими.

ДЕЙСТВИЯ

Размашистый удар. *Рукопашная атака оружием:* +7 к попаданию, досягаемость 5 футов, одна цель. *Попадание*: 13 (2к8 + 4) дробящего урона.

Галерея

Регин Кавла [Regin Kavla] EGW

Средний² Гуманоид (человек), законно-злой, именной НИП

Класс Доспеха 12

Хиты 27 (6к8)

Скорость 30 футов

Сил	Лов	Тел	Инт	Мдр	Хар
10 (+0)	15 (+2)	10 (+0)	12 (+1)	14 (+2)	16 (+3)

Навыки Восприятие **+6**, Ловкость рук **+4**, Обман **+5**, Проницательность **+4**, Расследование **+5**, Скрытность **+4**, Убеждение **+5**

Чувства пассивное Восприятие **16**

Языки Все

Опасность 1 (200 опыта)

Бонус мастерства +2

Местность обитания город

Языки. Регин знает до двух любых языков.

Хитрое действие. Регин может в каждом своём ходу бонусным действием совершать Засаду, Отход или Рывок.

Скрытая атака (1/ход). Регин причиняет дополнительный урон 7 (2к6), если попадает по цели атакой оружием, совершённой с преимуществом к броску атаки, или же если цель находится в пределах 5 футов от дееспособного союзника Регины, и Регина совершал бросок атаки без помехи.

ДЕЙСТВИЯ

Мультиатака. Регин совершает две рукопашные атаки.

Короткий меч. *Рукопашная атака оружием:* +4 к попаданию, досягаемость 5 футов, одна цель. *Попадание*: 5 (1к6 + 2) колющего урона.

Ручной арбалет. *Дальнобойная атака оружием:* +4 к попаданию, дистанция 30/120 футов, одна цель. *Попадание*: 5 (1к6 + 2) колющего урона.

Скен Забрисс [Sken Zabriss] EGW

Средний² Гуманоид (голиаф), законно-злой, именной НИП

Класс Доспеха 16 (кираса, щит)

Хиты 45 (7к8 + 14)

Скорость 30 футов

Сил	Лов	Тел	Инт	Мдр	Хар
16 (+3)	11 (+0)	15 (+2)	13 (+1)	10 (+0)	12 (+1)

Чувства пассивное Восприятие **10**

Языки Общий, Великаний, Драконий

Опасность 1 (200 опыта)

Бонус мастерства +2

Мощное телосложение. Скен считается на один размер больше когда определяется её грузоподъемность и вес, который она может толкать, тянуть и поднимать с земли.

Особое снаряжение. Скен носит *кольцо затуманивания [ring of obscuring]*. С его помощью она может накладывать заклинание *туманное облако [fog cloud]*, нацеленным на себе, три раза в день. Облако существует 1 минуту (концентрация не требуется).

ДЕЙСТВИЯ

Длинный меч. *Рукопашная атака оружием:* +5 к попаданию, досягаемость 5 фт., одна цель. *Попадание*: 7 (1к8 + 3) рубящего урона, или 8 (1к10 + 3) рубящего урона при атаке двумя руками.

РЕАКЦИИ

Выносливость камня (перезаряжается после короткого или продолжительного отдыха). Когда Скен получает урон, она может снизить его на 8 (1к12 + 2).

Старый Квакун [Old Croaker] EGW

Большой? Зверь, без мировоззрения, именной НИП

Класс Доспеха 11

Хиты 39 (6к10 + 6)

Скорость 20 футов, плавая **40 футов**

Сил	Лов	Тел	Инт	Мдр	Хар
15 (+2)	13 (+1)	13 (+1)	2 (-4)	10 (+0)	3 (-4)

Иммунитет к урону холод

Чувства тёмное зрение? **30 футов**, пассивное Восприятие **10**

Опасность 1 (200 опыта)

Бонус мастерства +2

Местность обитания болото, лес, побережье, подземье, пустыня

Амфибия. Квакун может дышать и воздухом и под водой.

Прыжок с места. Квакун совершает прыжки в длину на расстояние до 20 футов и прыжки в высоту на расстояние до 10 футов, хоть с разбегом, хоть без него.

ДЕЙСТВИЯ

Укус. *Рукопашная атака оружием*: +4 к попаданию, досягаемость 5 футов, одна цель. *Попадание*: 7 (1к10 + 2) колющего урона плюс 5 (1к10) урона ядом, и цель становится схваченной (Сл высвобождения 13). Пока цель схвачена, она опутана, а жаба не может кусать другую цель.

Проглатывание. Квакун совершает одну атаку укусом по цели с размером не больше Среднего, которую уже держит в захвате. Если эта атака попадает, цель становится проглоченной, а захват оканчивается. Проглоченная цель ослеплена и опутана, и обладает полным укрытием от атак и прочих эффектов, исходящих снаружи Квакуна, а также получает 10 (3к6) урона кислотой в начале каждого хода жабы. У жабы может быть проглоченной только одна цель одновременно.

Если Квакун умирает, проглоченное существо перестает быть опутанным ей, и может высвободиться из трупа, потратив 5 футов перемещения, падая при выходе ничком.

Конструкт хранитель снаряжения [Gearkeeper Construct] EGW

Большой? Конструкт, без мировоззрения

Класс Доспеха 18 (природный доспех)

Хиты 161 (17к10 + 68)

Скорость 60 футов

Сил	Лов	Тел	Инт	Мдр	Хар
20 (+5)	16 (+3)	18 (+4)	3 (-4)	11 (+0)	1 (-5)

Сопротивление урону дробящий, колющий, рубящий от немагических атак

Иммунитет к урону огонь, психическая энергия, яд

Иммунитет к состоянию испуг?, истощение?, окаменение?, отравление?, очарование?, паралич?

Чувства слепое зрение? **120 футов**, пассивное Восприятие **10**

Опасность 10 (5900 опыта)

Бонус мастерства +4

Языки - понимает языки своего создателя, но не говорит.

Неизменяемая форма. Хранитель снаряжения обладает иммунитетом ко всем заклинаниям и эффектам, изменяющим его форму.

Быстрое перемещение. Провоцированные атаки по хранителю снаряжения совершаются с помехой.

Вращающиеся лезвия. Любое существо, которое начинает свой ход в пределах 5 футов от хранителя снаряжения, получает 4 (1к8) рубящего урона.

ДЕЙСТВИЯ

Мультиатака. Хранитель снаряжения совершает две атаки Наручным клинком или одну атаку Наручным клинком и одну атаку Метателем копий.

Наручный клинок. *Рукопашная атака оружием:* +9 к попаданию, досягаемость 5 футов, одна цель. *Попадание*: 18 (3к8 + 5) рубящего урона.

Метатель копий. *Дальнобойная атака оружием:* +9 к попаданию, дистанция 90 футов, одна цель. *Попадание*: 12 (2к6 + 5) колющего урона, и цель падает ничком.

Взрыв шрапнели (Перезарядка 6). Хранитель снаряжения выпускает струю зазубренного металла в 30-футовом конусе. Каждое существо в этой области должно совершить спасбросок Ловкости Сл 15, получая 21 (6к6) колющего урона при провале или половину этого урона при успехе.

ОПИСАНИЕ

Вращающиеся смертоносные вихри металлических пластин и изогнутых лезвий, эти заводные автоматоны изначально были спроектированы мастерами и инженерами-магами, чтобы быть часовыми и стражами в самых глубоких хранилищах в Эпоху Аркана. В то время как большинство из этих величественных и смертоносных чудес превратились в ржавчину и руины, забытые вместе с их давно разрушенными и погребенными обществами, некоторые продолжают патрулировать туннели и дороги забытых гробниц и подземелий, следуя своим первоначальным инструкциям и директивам по защите содержимого своих владений.

Конструкция хранителя снаряжения, напоминающая катящийся шар из щитообразных пластин, способный быстро перемещаться по коридорам в поисках злоумышленников. При обнаружении неопознанного существа щиты раскрываются, открывая щели, в которых появляются многочисленные металлические ножки для более точного перемещения. Конечности с лезвиями вращаются вокруг конструкта, угрожая любым неудачливым исследователям, которые подходят слишком близко, в то время как тяжелые стальные копья могут быть выпущены из ядра конструкта, пронзая нежелательных гостей. В случае перегрузки конструкт может выпустить струю раскаленных, зазубренных металлических осколков, чтобы усмирить группу злоумышленников.

Благодаря обратному проектированию из найденных оболочек и кусков выкопанных конструктов хранителей снаряжения, ряд современных мастеров разработали обновленные варианты этих стражей. Такие конструкты только недавно начали использоваться в отдельных тюрьмах или богатыми коллекционерами, стремящимися сохранить свои коллекции в безопасности.

Галерея

Эорский поглотитель [Aeorian Absorber] EGW

Большой? Монстр, нейтрально-злой

Класс Доспеха 15 (природный доспех)

Хиты 171 (18к10 + 72)

Скорость 40 футов

Сил	Лов	Тел	Инт	Мдр	Хар
21 (+5)	18 (+4)	18 (+4)	6 (-2)	14 (+2)	8 (-1)

Спасброски Мдр **+6**, Хар **+3**

Навыки Восприятие **+6**, Выживание **+6**, Скрытность **+8**

Иммунитет к урону излучение, некротическая энергия

Чувства тёмное зрение? **120 футов**, пассивное Восприятие **16**

Языки понимает Драконий, но не говорит на нём

Опасность 10 (5900 опыта)

Бонус мастерства +4

Сопротивление магии. Поглотитель совершает с преимуществом спасброски от заклинаний и прочих магических эффектов.

Наскок. Если поглотитель переместится как минимум на 20 футов по прямой к существу, а затем в том же ходу попадет по нему атакой когтем, эта цель должна преуспеть в спасброске Силы Сл 17, иначе будет сбита с ног. Если цель сбита с ног, поглотитель может бонусным действием совершить по ней одну атаку укусом.

ДЕЙСТВИЯ

Мультиатака. Поглотитель совершает три атаки: одну Укусом или Психическим снарядом и две Когтями.

Укус. *Рукопашная атака оружием:* +9 к попаданию, досягаемость 5 футов, одно существо. *Попадание*: 10 (1к10 + 5) колющего урона плюс 5 (1к10) урона силовым полем.

Когти. *Рукопашная атака оружием:* +9 к попаданию, досягаемость 5 футов, одна цель. *Попадание*: 8 (1к6 + 5) рубящего урона плюс 3 (1к6) урона силовым полем.

Психический снаряд. *Дальнобойная атака оружием:* +8 к попаданию, дистанция 120 футов, одно существо. *Попадание*: 22 (4к10) урона психической энергией.

РЕАКЦИИ

Луч из хвоста. Когда поглотитель получает урон от заклинания, он получает только половину нанесённого урона. Если заклинатель находится в пределах 60 футов от поглотителя, поглотитель может заставить заклинателя совершить спасбросок Ловкости Сл 16. При провале заклинатель получает вторую половину этого урона.

ОПИСАНИЕ

Издали напоминающий собако- или кошкообразное четвероногое, монструозная природа поглотителя быстро становится очевидной, когда он приближается. Названный так из-за своей способности втягивать магическую энергию в свое тело, поглотитель может высвобождать эту энергию разрушительными атаками через свой хвост, чей глаз постоянно высматривает добычу.

ЭОРСКИЕ ОХОТНИКИ

Призванный к жизни магами в летающем городе Эор в Эпоху Арканума, эорские охотники были созданы для борьбы с ангелами, демонами, дьяволами, феями и самими богами. Когда Эор врезался в Эйзелкросс, многие из этих магически мутировавших монстров выжили, и теперь они бродят по руинам Эора и ледяным пустошам островов.

Созданные путём экспериментов. Эорские охотники были созданы путем тайных экспериментов на животных и гуманоидах — как пленниках, так и добровольцах. Эти эксперименты привели к появлению чудовищ с ярко окрашенной плотью и способностью противостоять врагам Эора и уничтожать их. Существует теория, что маги Эора, должно быть, обладали каким-то средством управления своими монструозными солдатами, но в пустошах Эйзелкросса такого устройства пока не найдено. Драконий был языком, который эти маги использовали для обучения и подчинения эорских охотников, и охотники сохраняют понимание этого языка, даже если они не могут на нем говорить.

Безумие через бессмертие. Эорские охотники не стареют. Таким образом, жажда насилия, которую их создатели вселили в их умы, стала ненасытной после столетий без войн. Большинство немедленно нападают на любое существо, которое они видят.

Никогда не причиняй вреда другому охотнику. Хотя они жаждут насилия, эорские охотники никогда не нападали друг на друга. Большинство ученых полагают, что маги Эора, должно быть, привили им такое поведение, учитывая стоимость золота и магии, необходимую для создания каждого охотника. Некоторые искатели приключений в Эйзелкроссе хвастаются тем, что пробираются мимо эорских охотников, используя маскировку или иллюзии, чтобы имитировать внешность охотника, но это, скорее всего, небылицы.

Бессмертные воспоминания. Каждый эорский охотник прекрасно помнит всё с момента его создания. Их ограниченный интеллект и стремление к насилию мешают им эффективно общаться, но каждый охотник хранит в своем сознании огромное количество знаний, часто включая местонахождение редких эорских реликвий.

Идеальные солдаты. Эорским охотникам не нужны ни еда, ни питье.

Галерея

Морская фурия [Sea Fury] *EGW*

Средняя[?] Фея, хаотично-злая

Класс Доспеха 14 (природный доспех)

Хиты 105 (14к8 + 42)

Скорость 30 футов, плавая **50 футов**

Сил	Лов	Тел	Инт	Мдр	Хар
19 (+4)	15 (+2)	16 (+3)	12 (+1)	12 (+1)	18 (+4)

Навыки Восприятие **+5**, Обман **+8**, Проницательность **+5**, Скрытность **+6**

Иммунитет к урону огонь, холод, яд; дробящий, колющий, рубящий от немагических атак, кроме нанесённых посеребрённым оружием

Иммунитет к состоянию отравление[?], паралич[?]

Чувства тёмное зрение[?] **120 футов**, пассивное Восприятие **15**

Языки Общий, Акван, Великаний

Опасность 12 (8400 опыта)

Бонус мастерства +4

Амфибия. Морская фурия может дышать и воздухом и под водой.

Врожденное колдовство. Базовой характеристикой фурии является Харизмой (Сл спасброска от заклинания 16, +8 к попаданию атаками заклинаниями). Она может накладывать следующие заклинания, без использования материальных компонентов:

- **Неограниченно**: *ведьмин снаряд [witch bolt]*;
- **1/день каждое**: *проклятие [bestow curse]*, *ужас [fear]*, *волна грома [thunderwave]*.

Легендарное сопротивление (3/день). Если фурия проваливает спасбросок, она может вместо этого сделать спасбросок успешным.

Сопротивление магии. Фурия совершает с преимуществом спасброски от заклинаний и прочих магических эффектов.

ДЕЙСТВИЯ

Мультиатака. Фурия совершает две атаки Когтями.

Когти. *Рукопашная атака оружием:* +8 к попаданию, досягаемость 5 футов, одна цель. *Попадание*: 13 (2к8 + 4) рубящего урона.

Смертоносный взгляд. Фурия нацеливается на одно испуганное существо, которое она может видеть в радиусе 30 футов. Цель должна преуспеть в спасброске Мудрости Сл 16, иначе её хиты опустятся до 0.

ЛЕГЕНДАРНЫЕ ДЕЙСТВИЯ

Фурия может совершать 3 легендарных действия, выбирая из указанных ниже вариантов. Лишь одно легендарное действие может быть совершено за раз, и только в конце хода другого существа. Фурия восстанавливает истраченные действия в начале своего хода.

Как вода. Фурия превращается в волну пенящейся морской воды вместе со всем, что она носит или нёсет, и перемещается, не провоцируя атак. Находясь в такой форме, её нельзя схватить или опутать. Она возвращается к своей истинной форме в конце этого перемещения.

Устрашающий призрак (стоит 2 действия). Фурия вызывает призрак одной из своих мёртвых сестер, который появляется в свободном пространстве, которое фурия может видеть в пределах 30 футов. Противники фурии, которые могут видеть призрака, должны преуспеть в спасброске Мудрости Сл 16, иначе станут испуганны им, пока он не исчезнет в конце следующего хода морской фурии.

Призыв змей (стоит 3 действия). Фурия призывает рой ядовитых змей [swarm of poisonous snakes], который занимает то же пространство, что и фурия, действуя по собственной инициативе и атакуя по указанию фурии. Фурия может контролировать до трёх таких роев одновременно.

ЛОГОВО

Морская фурия скрывается в пещерах, где когда-то обитал её ковен, украшая стены костями своих убитых сородичей, а также безделушками, украденными с затонувших кораблей.

Морская фурия, встреченная в своём логове, имеет показатель опасности 14 (11 500 опыта).

ДЕЙСТВИЯ ЛОГОВА

При значении инициативы «20» (проигрыш при ничье), фурия может совершить действие в логове, чтобы создать один из следующих магических эффектов; она не может использовать один и тот же эффект два раунда подряд:

- Пещеры, туннели и водоёмы, наполненные водой в пределах 120 футов от морской фурии становятся туманными или мутными до такой степени, что область становится сильно заслонённой;
- Морская фурия призывает 15-футовый куб воды, который заполняет свободное пространство, которое она может видеть в пределах 30 футов, затем перемещает воду по прямой линии на расстояние до 60 футов, после чего вода исчезает. Любое существо, которое вступает в контакт с несущейся волной, должно преуспеть в спасброске Силы Сл 16, иначе упадёт ничком и отбросится на 15 футов по её направлению;
- Морская фурия вызывает дух мертвого моряка или морской карги, чей носитель нашёл свой конец в логове. Этот дух обладает характеристиками спектра [specter] и существует до тех пор, пока морская фурия не использует другое действие логова. Спектр появляется в свободном пространстве в пределах 30 футов от морской фурии и подчиняется её командам.

МЕСТНЫЕ ЭФФЕКТЫ

Местность вокруг логова морской фурии, искажается её магией, что создает следующие эффекты:

- Морская вода в пределах 5 миль от логова становится бурной и неспокойной, как будто ее подгоняет невидимый ветер;
- Водоросли в пределах 1 мили от логова пропитаны мерзким подобием жизни, безрезультатно пытаясь схватить любое существо, которое проходит в пределах 5 футов от них;
- Обычные крабы [crab] и осьминоги [octopus] в пределах 1 мили от логова увеличиваются в размерах, превращаясь в гигантских крабов [giant crab] и гигантских осьминогов [giant octopus] соответственно. Эти существа служат морской фурии в качестве шпионов и охранников.

ОПИСАНИЕ

Во времена большой опасности морские карги образуют огромные ковены, чтобы направить мощную магию против внешних угроз. Но когда угроза устранена, эти шабаши часто разрушают себя изнутри. Одна морская карга становится могущественнее других, убивая своих сородичей одну за другой и забирая при этом их магическую силу.

Доведенная до безумия властью, на которую она претендует, и одиночеством, которое является платой за её массовые убийства, карга становится морской фурией, которая копит сокровища, распространяет слухи и делает всё, что в её силах, чтобы заманить моряков и исследователей в свое логово. Поступая таким образом, она надеется на время прервать свое одиночество, а затем уничтожить свои новые игрушки, когда они изжили себя.

Галерея

Фарран Йост [Farrhan Yost] EGW

Средний[2] Гуманоид (человек), законно-злой, именной НИП

Класс Доспеха 12 (15 с доспехами мага)

Хиты 99 (18к8 + 18)

Скорость 30 футов

Сил	Лов	Тел	Инт	Мдр	Хар
10 (+0)	14 (+2)	12 (+1)	20 (+5)	15 (+2)	16 (+3)

Спасброски Инт +9, Мдр +6

Навыки История +13, Магия +13

Сопротивление урону дробящий, колющий, рубящий от немагических атак

Чувства пассивное Восприятие 12

Опасность 12 (8400 опыта)

Бонус мастерства +4

Местность обитания город

Сопротивление к урону урон от заклинаний; немагический дробящий, колющий и рубящий урон (от *каменной кожи [stoneskin]*).

Языки - шесть любых языков.

Сопротивление магии. Фарран совершает с преимуществом спасброски от заклинаний и прочих магических эффектов.

Использование заклинаний. Фарран является заклинателем 18-го уровня. Его базовой характеристикой является Интеллект (Сл спасброска от заклинания 17, +9 к попаданию атаками заклинаниями). Фарран может неограниченно накладывать заклинания *маскировка [disguise self]* и *невидимость [invisibility]*, и у него подготовлены следующие заклинания волшебника:

- **Заговоры (неограниченно):** *волшебная рука [mage hand]*, *огненный снаряд [fire bolt]*, *свет [light]*, *фокусы [prestidigitation]*, *электрошок [shocking grasp]*;
- **1 уровень (4 ячейки):** *волшебная стрела [magic missile]*, *доспехи мага [mage armor]**, *обнаружение магии [detect magic]*, *опознание [identify]*;
- **2 уровень (3 ячейки):** *обнаружение мыслей [detect thoughts]*, *отражения [mirror image]*, *туманный шаг [misty step]*;
- **3 уровень (3 ячейки):** *контрзаклинание [counterspell]*, *молния [lightning bolt]*, *полёт [fly]*;
- **4 уровень (3 ячейки):** *изгнание [banishment]*, *огненный щит [fire shield]*, *каменная кожа [stoneskin]**;
- **5 уровень (3 ячейки):** *конус холода [cone of cold]*, *наблюдение [scrying]*, *силовая стена [wall of force]*;
- **6 уровень (1 ячейка):** *сфера неуязвимости [globe of invulnerability]*;
- **7 уровень (1 ячейка):** *телепортация [teleport]*;
- **8 уровень (1 ячейка):** *сокрытие разума [mind blank]**;
- **9 уровень (1 ячейка):** *остановка времени [time stop]*.

**У архимага эти заклинания уже наложены перед сражением.*

ДЕЙСТВИЯ

Кинжал. *Рукопашная или дальнобойная атака оружием*: +6 к попаданию, досягаемость 5 футов или дистанция 20/60 футов, одна цель. *Попадание*: Колющий урон 4 (1к4 + 2).

Эорский изничтожитель [Aeorian Nullifier] EGW

Большой? Монстр, нейтрально-злой

Класс Доспеха 17 (природный доспех)

Хиты 180 (19к10 + 76)

Скорость 40 футов

Сил	Лов	Тел	Инт	Мдр	Хар
19 (+4)	14 (+2)	18 (+4)	7 (-2)	14 (+2)	18 (+4)

Спасброски Мдр **+6**, Хар **+8**

Навыки Восприятие **+6**, Выживание **+6**

Иммунитет к урону излучение, некротическая энергия

Чувства тёмное зрение? **120 футов**, пассивное Восприятие **16**

Языки понимает Драконий, но не говорит на нём

Опасность 12 (8400 опыта)

Бонус мастерства +4

Ужасающий скрежет. Рты изничтожителя бессвязно скрежещут, пока он может видеть каких-либо врагов. Каждое существо, которое начинает свой ход в пределах 20 футов от изничтожителя и может его услышать, должно совершить спасбросок Мудрости Сл 16. Если спасбросок провален, то существо бросает к8, чтобы определить, что оно делает во время текущего хода:

- **1-4**: Существо ошеломленно до конца своего хода.
- **5-6**: Существо испуганно до конца своего хода и использует своё движение, чтобы уйти как можно дальше от изничтожителя.
- **7-8:** Существо не двигается, и оно использует свое действие, чтобы совершить одну рукопашную атаку по случайному существу (кроме себя самого), если оно находится в пределах досягаемости. В противном случае оно ничего не делает.

Врождённое колдовство. Базовой характеристикой изничтожителя является Харизма (Сл спасброска от заклинания 16). Он может накладывать следующие заклинания, не нуждаясь в материальных компонентах:

- **Неограниченно**: *контрзаклинание [counterspell]* (см. "Реакции" ниже), *обнаружение магии [detect magic]*, *рассеивание магии [dispel magic]*, *видение невидимого [see invisibility]*;
- **1/день:** *преграда магии [antimagic field]*.

Сопротивление магии. Изничтожитель совершает с преимуществом спасброски от заклинаний и прочих магических эффектов.

ДЕЙСТВИЯ

Мультиатака. Изничтожитель совершает три атаки: одну Укусом и две Когтями.

Укус. *Рукопашная атака оружием:* +8 к попаданию, досягаемость 5 футов, одно существо. *Попадание*: 17 (2к12 + 4) колющего урона плюс 11 (2к10) урона силовым полем.

Когти. *Рукопашная атака оружием:* +8 к попаданию, досягаемость 10 футов, одна цель. *Попадание*: 11 (2к6 + 4) рубящего урона плюс 11 (2к10) урона силовым полем, и если целью является существо, то оно схвачено (Сл высвобождения 16). Изничтожитель имеет два когтя и каждый из них может удерживать одно существо.

РЕАКЦИИ

Контрзаклинание. Изничтожитель пытаетесь прервать процесс накладывания заклинания существом, которое он может видеть в пределах 60 футов. Если существо накладывает заклинание 3-го уровня или ниже, его заклинание проваливается, и не оказывает никакого эффекта. Если оно накладывало заклинание 4-го уровня или выше, изничтожитель совершает проверку Харизмы. Сл равна 10 + уровень заклинания. В случае успеха заклинание проваливается и не оказывает никакого эффекта.

ОПИСАНИЕ

Изничтожители — это проклятие всех пользователей магии, их физические формы и врождённые особенности сформированы специально для того, чтобы противостоять и отменять магические эффекты. Против других врагов уничтожитель не менее страшен из-за гротескных пастей, наполненных острыми как бритва клыками, которые покрывают его туловище — и которые создают какофонию скрежета, который может свести с ума других существ.

ЭОРСКИЕ ОХОТНИКИ

Призванный к жизни магами в летающем городе Эор в Эпоху Аркана, эорские охотники были созданы для борьбы с ангелами, демонами, дьяволами, феями и самими богами. Когда Эор врезался в Эйзелкросс, многие из этих магически мутировавших монстров выжили, и теперь они бродят по руинам Эора и ледяным пустошам островов.

Созданные путём экспериментов. Эорские охотники были созданы путем тайных экспериментов на животных и гуманоидах — как пленниках, так и добровольцах. Эти эксперименты привели к появлению чудовищ с ярко окрашенной плотью и способностью противостоять врагам Эора и уничтожать их. Существует теория, что маги Эора, должно быть, обладали каким-то средством управления своими монструозными солдатами, но в пустошах Эйзелкросса такого устройства пока не найдено. Драконий был языком, который эти маги использовали для обучения и подчинения эорских охотников, и охотники сохраняют понимание этого языка, даже если они не могут на нем говорить.

Безумие через бессмертие. Эорские охотники не стареют. Таким образом, жажда насилия, которую их создатели вселили в их умы, стала ненасытной после столетий без войн. Большинство немедленно нападают на любое существо, которое они видят.

Никогда не причиняй вреда другому охотнику. Хотя они жаждут насилия, эорские охотники никогда не нападали друг на друга. Большинство ученых полагают, что маги Эора, должно быть, привили им такое поведение, учитывая стоимость золота и магии, необходимую для создания каждого охотника. Некоторые искатели приключений в Эйзелкроссе хвастаются тем, что пробираются мимо эорских охотников, используя маскировку или иллюзии, чтобы имитировать внешность охотника, но это, скорее всего, небылицы.

Бессмертные воспоминания. Каждый эорский охотник прекрасно помнит всё с момента его создания. Их ограниченный интеллект и стремление к насилию мешают им эффективно общаться, но каждый охотник хранит в своем сознании огромное количество знаний, часто включая местонахождение редких эорских реликвий.

Идеальные солдаты. Эорским охотникам не нужны ни еда, ни питье.

Галерея

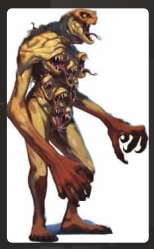

Велима Шанглия [Velima Shanglia] EGW

Средняя[?] Нежить (перевертыш), законно-злая, именной НИП

Класс Доспеха 16 (природный доспех)

Хиты 144 (17к8 + 68)

Скорость 30 футов

Сил	Лов	Тел	Инт	Мдр	Хар
18 (+4)	18 (+4)	18 (+4)	17 (+3)	15 (+2)	18 (+4)

Спасброски Лов **+9**, Мдр **+7**, Хар **+9**

Навыки Восприятие **+7**, Скрытность **+9**

Сопротивление урону некротическая энергия; дробящий, колющий, рубящий от немагических атак

Чувства тёмное зрение[?] **120 футов**, пассивное Восприятие **17**

Языки все, известные при жизни

Опасность 13 (10 000 опыта)

Бонус мастерства +5

Местность обитания город

Перевертыш. Если вампир не находится под солнечным светом и не стоит в текущей воде, он может действием превратиться в Крошечную летучую мышь или Среднее облако тумана, или же принять свой истинный облик.

Находясь в облике летучей мыши, вампир не может говорить, его скорость ходьбы равна 5 футам, и у него скорость полёта 30 футов. Вся его статистика за исключением размера и скорости остается той же самой. Все, что он носит, превращается вместе с ним, а то, что он несет — нет. Он принимает свой истинный облик, если умирает.

Находясь в облике тумана, вампир не может совершать действий, говорить и манипулировать предметами. Он ничего не весит, обладает скоростью полёта 20 футов, может парить и может входить в пространство враждебных существ и останавливаться там. Кроме того, если через некое пространство может проходить воздух, то это же может сделать и туман, без протискивания, хотя и не может проходить сквозь воду. Он совершает с преимуществом спасброски Силы, Ловкости и Телосложения, и обладает иммунитетом к немагическому урону, за исключением урона, который он получает, находясь под солнечными лучами.

Легендарное сопротивление (3/день). Если вампир проваливает спасбросок, он может вместо этого сделать спасбросок успешным.

Туманный побег. Если хиты вампира опускаются до 0 за пределами места отдыха, он вместо того, чтобы потерять сознание, превращается в туманное облако (как сказано в описании особенности Перевертыш), при условии, что он не находится под солнечными лучами или в текущей воде. Если он не может превратиться, он уничтожается.

Пока у вампира в туманном облике 0 хитов, он не может возвращаться в облик вампира, и обязан вернуться в место отдыха в течение 2 часов, иначе будет уничтожен. Достигнув места отдыха, он принимает облик вампира. После этого он становится парализованным, пока не восстановит хотя бы 1 хит. Проведя 1 час в месте отдыха с 0 хитов, он восстанавливает 1 хит.

Регенерация. Вампир восстанавливает 20 хитов в начале своего хода, если у него есть хотя бы 1 хит, и он не находится ни под солнечными лучами ни в текущей воде. Если вампир получает урон излучением или урон от святой воды, эта особенность не действует в начале следующего хода вампира.

Паучье лазание. Вампир может лазать по сложным поверхностям, включая потолки, без совершения проверок характеристик.

Слабости вампира. Вампир обладает следующими слабостями:

- **Запрет.** Вампир не может войти в жилище без приглашения одного из обитателей.
- **Урон от текущей воды.** Вампир получает урон кислотой 20, если оканчивает ход в текущей воде.
- **Кол в сердце.** Если колющее оружие, изготовленное из дерева, вонзить в сердце вампира, пока он недееспособен в своем месте отдыха, вампир станет парализованным, пока кол не вынут.
- **Гиперчувствительность к солнечному свету.** Вампир получает урон излучением 20, если начинает ход под солнечным светом. Находясь на солнечном свету, он совершает с помехой броски атаки и проверки характеристик.

ДЕЙСТВИЯ

Мультиатака (только в облике вампира). Вампир совершает две атаки, только одна из которых может быть укусом.

Безоружный удар (только в облике вампира). *Рукопашная атака оружием*: +9 к попаданию, досягаемость 5 футов, одно существо. *Попадание*: Дробящий урон 8 (1к8 + 4). Вместо причинения урона вампир может схватить цель (Сл высвобождения 18).

Укус (только в облике вампира или летучей мыши). *Рукопашная атака оружием*: +9 к попаданию, досягаемость 5 футов, одно согласное существо или существо, схваченное вампиром, недееспособное или опутанное. *Попадание*: Колющий урон 7 (1к6 + 4) плюс урон некротической энергией 10 (3к6). Максимум хитов цели уменьшается на количество, равное полученному урону некротической энергией, а вампир восстанавливает такое же количество хитов. Уменьшение хитов длится до тех пор, пока цель не окончит продолжительный отдых. Цель умирает, если этот эффект уменьшает максимум её хитов до 0. Гуманоид, убитый этим способом, а после закопанный в землю, восстает следующей ночью в качестве порождения вампира, находящегося под контролем вампира.

Очарование. Вампир нацеливается на одного гуманоида, которого видит в пределах 30 футов. Если цель видит вампира, она должна преуспеть в спасброске Мудрости Сл 17 от этой магии, иначе станет очарованной вампиром. Очарованная цель считает вампира верным другом, о котором нужно заботиться, и которого нужно защищать. Несмотря на то, что цель не находится под контролем вампира, она выполняет его просьбы и искренне прилагает все нужные усилия, и будет согласной целью для укуса вампира.

Каждый раз, когда вампир или спутники вампира делают цели что-нибудь плохое, цель может повторить спасбросок, оканчивая эффект на себе при успехе. В противном случае эффект длится 24 часа, пока вампир не будет уничтожен, пока вампир с целью не окажутся на разных планах существования, или пока вампир не окончит эффект бонусным действием.

Дети ночи (1/день). Вампир магическим образом призывает 2к4 **роя крыс [swarm of rats]** или **летучих мышей [swarm of bats]**, при условии, что на небе нет солнца. Находясь на открытом воздухе, вампир может вместо этого призвать 3к6 **волков [wolf]**. Вызванные существа приходят через 1к4 раунда, действуют как союзники вампира и подчиняются его устным командам. Звери остаются на 1 час, пока вампир не умрет, или пока вампир не отпустит их бонусным действием.

ЛЕГЕНДАРНЫЕ ДЕЙСТВИЯ

Вампир может совершить 3 легендарных действия, выбирая из представленных ниже вариантов. За один раз можно использовать только одно легендарное действие, и только в конце хода другого существа. Вампир восстанавливает использованные легендарные действия в начале своего хода.

Перемещение. Вампир перемещается на расстояние, не превышающее его скорость, не провоцируя атаки.

Безоружный удар. Вампир совершает один безоружный удар.

Укус (стоит 2 действия). Вампир совершает одну атаку укусом.

Пиллия Равеноса [Pillia Ravenosa] *EGW*

Средняя[?] Нежить (перевертыш), законно-злая, именной НИП

Класс Доспеха 16 (природный доспех)

Хиты 144 (17к8 + 68)

Скорость 30 футов

Сил	Лов	Тел	Инт	Мдр	Хар
18 (+4)	18 (+4)	18 (+4)	17 (+3)	15 (+2)	18 (+4)

Спасброски Лов **+9**, Мдр **+7**, Хар **+9**

Навыки Восприятие **+7**, Скрытность **+9**

Сопротивление урону некротическая энергия; дробящий, колющий, рубящий от немагических атак

Чувства тёмное зрение[?] **120 футов**, пассивное Восприятие **17**

Языки все, известные при жизни

Опасность 13 (10 000 опыта)

Бонус мастерства +5

Местность обитания город

Перевертыш. Если Пиллия не находится под солнечным светом и не стоит в текущей воде, она может действием превратиться в Крошечную летучую мышь или Среднее облако тумана, или же принять свой истинный облик.

Находясь в облике летучей мыши, Пиллия не может говорить, её скорость ходьбы равна 5 футам, и у него скорость полёта 30 футов. Вся его статистика за исключением размера и скорости остается той же самой. Все, что она носит, превращается вместе с ним, а то, что она несет — нет. Она принимает свой истинный облик, если умирает.

Находясь в облике тумана, Пиллия не может совершать действий, говорить и манипулировать предметами. Она ничего не весит, обладает скоростью полёта 20 футов, может парить и может входить в пространство враждебных существ и останавливаться там. Кроме того, если через некое пространство может проходить воздух, то это же может сделать и туман, без протискивания, хотя и не может проходить сквозь воду. Она совершает с преимуществом спасброски Силы, Ловкости и Телосложения, и обладает иммунитетом к немагическому урону, за исключением урона, который она получает, находясь под солнечными лучами.

Легендарное сопротивление (3/день). Если Пиллия проваливает спасбросок, она может вместо этого сделать спасбросок успешным.

Туманный побег. Если хиты Пиллии опускаются до 0 за пределами места отдыха, она вместо того, чтобы потерять сознание, превращается в туманное облако (как сказано в описании особенности Перевертыш), при условии, что он не находится под солнечными лучами или в текущей воде. Если она не может превратиться, она уничтожается.

Пока у Пиллии в туманном облике 0 хитов, она не может возвращаться в облик вампира, и обязан вернуться в место отдыха в течение 2 часов, иначе будет уничтожен. Достигнув места отдыха, она принимает облик вампира. После этого она становится парализованной, пока не восстановит хотя бы 1 хит. Проведя 1 час в месте отдыха с 0 хитов, она восстанавливает 1 хит.

Регенерация. Пиллия восстанавливает 20 хитов в начале своего хода, если у неё есть хотя бы 1 хит, и она не находится ни под солнечными лучами ни в текущей воде. Если Пиллия получает урон излучением или урон от святой воды, эта особенность не действует в начале следующего хода Пиллии.

Паучье лазание. Пиллия может лазать по сложным поверхностям, включая потолки, без совершения проверок характеристик.

Слабости вампира. Пиллия обладает следующими слабостями:

- **Запрет.** Пиллия не может войти в жилище без приглашения одного из обитателей.
- **Урон от текущей воды.** Пиллия получает урон кислотой 20, если оканчивает ход в текущей воде.
- **Кол в сердце.** Если колющее оружие, изготовленное из дерева, вонзить в сердце Пиллии, пока он недееспособен в своем месте отдыха, вампир станет парализованным, пока кол не вынут.
- **Гиперчувствительность к солнечному свету.** Пиллия получает урон излучением 20, если начинает ход под солнечным светом. Находясь на солнечном свету, он совершает с помехой броски атаки и проверки характеристик.

ДЕЙСТВИЯ

Мультиатака (только в облике вампира). Пиллия совершает две атаки, только одна из которых может быть укусом.

Безоружный удар (только в облике вампира). *Рукопашная атака оружием*: +9 к попаданию, досягаемость 5 футов, одно существо. *Попадание*: Дробящий урон 8 (1к8 + 4). Вместо причинения урона вампир может схватить цель (Сл высвобождения 18).

Укус (только в облике вампира или летучей мыши). *Рукопашная атака оружием*: +9 к попаданию, досягаемость 5 футов, одно согласное существо или существо, схваченное вампиром, недееспособное или опутанное. *Попадание*: Колющий урон 7 (1к6 + 4) плюс урон некротической энергией 10 (3к6). Максимум хитов цели уменьшается на количество, равное полученному урону некротической энергией, а вампир восстанавливает такое же количество хитов. Уменьшение хитов длится до тех пор, пока цель не окончит продолжительный отдых. Цель умирает, если этот эффект уменьшает максимум её хитов до 0. Гуманоид, убитый этим способом, а после закопанный в землю, восстает следующей ночью в качестве порождения вампира, находящегося под контролем вампира.

Очарование. Пиллия нацеливается на одного гуманоида, которого видит в пределах 30 футов. Если цель видит вампира, она должна преуспеть в спасброске Мудрости Сл 17 от этой магии, иначе станет очарованной вампиром. Очарованная цель считает вампира верным другом, о котором нужно заботиться, и которого нужно защищать. Несмотря на то, что цель не находится под контролем вампира, она выполняет его просьбы и искренне прилагает все нужные усилия, и будет согласной целью для укуса вампира.

Каждый раз, когда вампир или спутники вампира делают цели что-нибудь плохое, цель может повторить спасбросок, оканчивая эффект на себе при успехе. В противном случае эффект длится 24 часа, пока вампир не будет уничтожен, пока вампир с целью не окажутся на разных планах существования, или пока вампир не окончит эффект бонусным действием.

Дети ночи (1/день). Пиллия магическим образом призывает 2к4 **роя крыс [swarm of rats]** или **летучих мышей [swarm of bats]**, при условии, что на небе нет солнца. Находясь на открытом воздухе, вампир может вместо этого призвать 3к6 **волков [wolf]**. Вызванные существа приходят через 1к4 раунда, действуют как союзники вампира и подчиняются его устным командам. Звери остаются на 1 час, пока вампир не умрет, или пока вампир не отпустит их бонусным действием.

ЛЕГЕНДАРНЫЕ ДЕЙСТВИЯ

Пиллия может совершить 3 легендарных действия, выбирая из представленных ниже вариантов. За один раз можно использовать только одно легендарное действие, и только в конце хода другого существа. Пиллия восстанавливает использованные легендарные действия в начале своего хода.

Перемещение. Пиллия перемещается на расстояние, не превышающее его скорость, не провоцируя атаки.

Безоружный удар. Пиллия совершает один безоружный удар.

Укус (стоит 2 действия). Пиллия совершает одну атаку укусом.

Провидец порождений ядра [Core Spawn Seer] *EGW*

Средняя? Аберрация, хаотично-злая

Класс Доспеха 17 (природный доспех)

Хиты 153 (18к8 + 72)

Скорость 30 футов

Сил	Лов	Тел	Инт	Мдр	Хар
14 (+2)	12 (+1)	18 (+4)	22 (+6)	19 (+4)	16 (+3)

Спасброски Лов +6, Инт +11, Мдр +9, Хар +8

Навыки Восприятие +9

Иммунитет к урону психическая энергия

Чувства слепое зрение? 60 футов, пассивное Восприятие 19, чувство вибрации? 60 футов

Языки Общий, Глубинная речь, Подземный, Телепатия 120 фт.

Опасность 13 (10 000 опыта)

Бонус мастерства +5

Скольжение по земле. Провидец может проходить сквозь немагическую, необработанную землю и камень. Делая это, провидец не разрушает материал, через который он проходит.

Сопротивление магии. Провидец совершает с преимуществом спасброски от заклинаний и прочих магических эффектов.

ДЕЙСТВИЯ

Мультиатака. Провидец дважды использует Расщепляющий посох, дважды использует Психоделическую сферу или каждый из них по одному разу.

Расщепляющий посох. *Рукопашная атака оружием:* +8 к попаданию, досягаемость 5 футов, одно существо. *Попадание*: 9 (1к6 + 6) дробящего урона плюс 18 (4к8) урона излучением, и цель падает ничком.

Психоделическая сфера. Провидец метает мерцающий шар в одно существо, которое он может видеть в пределах 120 футов. Цель должна преуспеть в спасброске Мудрости Сл 19, иначе получит 27 (5к10) урона психической энергией и страдает от случайного состояния до начала следующего хода провидца. Бросьте к6 для определения состояния:

- **1-2:** Ослеплён;
- **3-4:** Испуган;
- **5-6:** Ошеломлён.

РЕАКЦИИ

Отложенный урон. Когда по провидцу попадают атакой, он получает только половину наносимого урона. В первый раз, когда провидец попадает рукопашной атакой в свой следующий ход, цель дополнительно получает 1к6 урона излучением.

ОПИСАНИЕ

Провидец порождений ядра - это гуманоидные арканисты, развращенные сверхъестественной силой Древнего Зла посредством богохульных ритуалов или кровавых встреч. Разрушенные потусторонним излучением и болезнями, их тела покрыты ужасными выступами флуоресцентных кристаллов, которые испускают психоделическое свечение из-под изодранных складок их одежд.

ПОРОЖДЕНИЯ ЯДРА

Древнее Зло нападает на мультивселенную загадочными и разрушительными способами. Иногда они проникают на Материальный план, используя непостижимую энергию и тьму, обитающие в глубинах мира. Эти земные проявления отвратительных инопланетных замыслов известны как порождения ядра, и они столь же разнообразны по своей физиологии, сколь и ужасны.

Их концентрация в пустынных землях Блайтшора делает порождений ядра проблемой для исследований, и многие из тех кто пытался наблюдать или изучать этих кошмарных существ, редко возвращаются. Те, кто все-таки возвращается, часто являются оболочками своих прежних "я", которые говорят об ужасающих подземных лабиринтах извилистых пещер и кошмарных гнездах, куда других обитателей Мискат Стрэнда тащат вниз для какой-то адской цели.

Порождение Катастрофы. Аберрации, известные как порождения ядра, представляют собой подземную породу вестников, слуг, пехотинцев и лейтенантов Древнего Зла, пробужденных в глубинах катастрофическими действиями Богов-Предателей и их приспешников. Они часто появляются на поверхности планеты в результате сейсмических событий, таких как то, что создало бездонную Пропасть Мискат в Восточном Винандире. Колдуны и культисты иногда собираются вместе, чтобы ускорить прибытие порождений ядра на Материальный план, сосредотачивая свою мистическую силу на областях естественной сейсмической нестабильности, когда знаки и звезды правильно выстроены.

Галерея

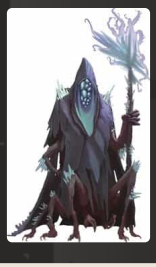

Червь порождений ядра [Core Spawn Worm] *EGW*

Громадная? Аберрация, хаотично-злая

Класс Доспеха 18 (природный доспех)

Хиты 279 (18к20 + 90)

Скорость 60 футов, копая **40 футов**

Сил	Лов	Тел	Инт	Мдр	Хар
26 (+8)	5 (-3)	20 (+5)	6 (-2)	8 (-1)	4 (-3)

Спасброски Тел **+10**, Мдр **+4**

Навыки Восприятие **+4**

Уязвимость к урону холод

Иммунитет к урону огонь, психическая энергия

Иммунитет к состоянию испуг?, очарование?

Чувства слепое зрение? **30 футов**, пассивное Восприятие **14**, чувство вибрации? **60 футов**

Языки понимает Глубинная речь, но не говорит

Опасность 15 (13 000 опыта)

Бонус мастерства +5

Иллюминация. Червь излучает тусклый свет в пределах 20 футов.

Лучистое зеркало. Если червь получает урон излучением, каждое существо в пределах 20 футов от него также получает этот урон.

Прокладывание туннеля. Червь может копать сквозь сплошной камень со скоростью копания, уменьшенной вдвое, оставляя за собой туннель диаметром 10 футов.

ДЕЙСТВИЯ

Мультиатака. Червь совершает две атаки: одну Шипастыми щупальцами и одну Укусом.

Шипастые щупальца. *Рукопашная атака оружием:* +13 к попаданию, досягаемость 10 футов, одно существо. *Попадание*: 25 (5к6 + 8) колющего урона, и цель становится схваченной (Сл высвобождения 18). До тех пор, пока этот захват не закончится, цель опутана. Щупальца могут удерживать только одно существо одновременно.

Укус. *Рукопашная атака оружием:* +13 к попаданию, досягаемость 10 футов, одна цель. *Попадание*: 22 (3к8 + 9) колющего урона. Если цель — существо Большого размера или меньше, она должна преуспеть в спасброске Ловкости Сл 18, иначе будет проглочено. Проглоченное существо ослеплено и опутано, у него полное укрытие от атак и прочих эффектов, происходящих извне червя, и оно получает 21 (6к6) урона огнём в начале каждого хода червя.

Если червь получает 30 или больше урона за один ход от существа, находящегося внутри его, червь должен в конце этого хода преуспеть в спасброске Телосложения Сл 21, иначе он отрыгнет всех проглоченных существ, которые падают ничком в пространстве в пределах 10 футов от червя. Если червь умирает, проглоченное существо перестает быть опутанным им, и может высвободиться из трупа, потратив 20 футов перемещения, падая при выходе ничком.

ОПИСАНИЕ

У этого беспозвоночного ужаса есть дрожащие, шипастые щупальца, расположенные вокруг его массивной зубастой пасти. Потрескавшаяся и каменистая шкура червя пульсирует тусклым оранжевым свечением, как будто она может состоять из первичной лавы, постоянно находящейся на грани затвердевания в твердую породу.

ПОРОЖДЕНИЯ ЯДРА

Древнее Зло нападает на мультивселенную загадочными и разрушительными способами. Иногда они проникают на Материальный план, используя непостижимую энергию и тьму, обитающие в глубинах мира. Эти земные проявления отвратительных инопланетных замыслов известны как порождения ядра, и они столь же разнообразны по своей физиологии, сколь и ужасны.

Их концентрация в пустынных землях Блайтшора делает порождений ядра проблемой для исследований, и многие из тех кто пытался наблюдать или изучать этих кошмарных существ, редко возвращаются. Те, кто все-таки возвращается, часто являются оболочками своих прежних "я", которые говорят об ужасающих подземных лабиринтах извилистых пещер и кошмарных гнездах, куда других обитателей Мискат Стрэнда тащат вниз для какой-то адской цели.

Порождение Катастрофы. Аберрации, известные как порождения ядра, представляют собой подземную породу вестников, слуг, пехотинцев и лейтенантов Древнего Зла, пробужденных в глубинах катастрофическими действиями Богов-Предателей и их приспешников. Они часто появляются на поверхности планеты в результате сейсмических событий, таких как то, что создало бездонную Пропасть Мискат в Восточном Винандире. Колдуны и культисты иногда собираются вместе, чтобы ускорить прибытие порождений ядра на Материальный план, сосредотачивая свою мистическую силу на областях естественной сейсмической нестабильности, когда знаки и звезды правильно выстроены.

Галерея

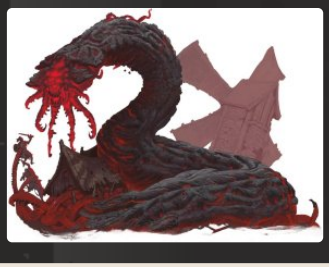

Удаак [Udaak] EGW

Громадное[?] Исчадие, законно-злое

Класс Доспеха 18 (природный доспех)

Хиты 165 (10к20 + 60)

Скорость 50 футов

Сил	Лов	Тел	Инт	Мдр	Хар
26 (+8)	14 (+2)	22 (+6)	3 (-4)	11 (+0)	10 (+0)

Спасброски Сил **+13**, Тел **+11**

Уязвимость к урону звук

Иммунитет к урону яд; дробящий, колющий, рубящий от немагических атак

Иммунитет к состоянию захват[?], испуг[?], опутанность[?], отравление[?]

Чувства тёмное зрение[?] **120 футов**, пассивное Восприятие **10**

Опасность 16 (15 000 опыта)

Бонус мастерства +5

Атака в броске. Если удаак переместится как минимум на 20 футов по прямой к цели, а затем в том же ходу попадет по ней атакой ударом, цель дополнительно получает от этой атаки 27 (6к8) дробящего урона. Если цель существо, она должна преуспеть в спасброске Силы Сл 21, иначе будет отброшена от удаака на расстояние до 20 футов и упадёт ничком.

Осадный монстр. Удаак наносит двойной урон объектам и сооружениям.

ДЕЙСТВИЯ

Мультиатака. Удаак совершает три атаки: одну Укусом и две Ударом.

Укус. *Рукопашная атака оружием:* +13 к попаданию, досягаемость 5 футов, одно существо. *Попадание*: 21 (2к12 + 8) колющего урона, и цель становится схваченной (Сл высвобождения 21). Пока захват не закончится, цель считается опутанной, и удаак не может укусить другую цель.

Удар. *Рукопашная атака оружием:* +13 к попаданию, досягаемость 10 футов, одна цель. *Попадание*: 21 (3к8 + 8) дробящего урона.

Проглатывание. Удаак совершает одну атаку укусом против существа Большого размера или меньше, которое он схватил. Если атака попадает, цель получает урон от укуса и проглатывается, и захват заканчивается. Проглоченное существо ослеплено и опутано, имеет полное укрытие от атак и других эффектов снаружи удаака, и получает 21 (6к6) урона кислотой в начале каждого хода удаака.

Если удаак получит 30 или больше урона в один ход от существа внутри себя, то он должен успешно совершить спасбросок Телосложения Сл 21 в конце этого хода или изрыгнуть всех проглоченных существ, каждое из которых падает сбитым с ног в 10 футах от удаака. Если удаак умирает, то проглоченное существо больше не является опутанным и может выбраться из тела, использовав 20 футов движения и упав сбитым с ног при выходе.

ОПИСАНИЕ

Известные обычно как звери Жорхаса, эти огромные существа напоминают огромную демоническую помесь быка и гориллы. Удааки - одинокие странники, чаще всего встречающиеся на окраинах населенных земель в пустошах Восточного Винандира. Хотя они часто ищут пищу в мусоре, голодный удаак нападет практически на любую добычу, его четыре пары красных глаз и множество зубов и клыков вселяют страх в сердце любого существа.

Живая Осадная машина. Первоначально привезенные в Экзандрию из Бездны, удааки потеряли свою связь с этим планом после Отголосков Дивергенции и с тех пор свободно бродят по миру. В последние годы мастера войны династии Крин разработали тайные ошейники, которые могут держать удаака под контролем, и они начали использовать этих ужасных существ в войне против Двендалийской империи.

Галерея

Ледяной червь [Frost Worm] *EGW*

Громадный[?] Монстр, без мировоззрения

Класс Доспеха 18 (природный доспех)

Хиты 264 (16к20 + 96)

Скорость 40 футов, копая **30 футов**

Сил	Лов	Тел	Инт	Мдр	Хар
28 (+9)	8 (-1)	22 (+6)	1 (-5)	5 (-3)	5 (-3)

Спасброски Тел **+12**, Мдр **+3**

Уязвимость к урону огонь

Иммунитет к урону холод

Чувства слепое зрение[?] **30 футов**, пассивное Восприятие **7**, чувство вибрации[?] **60 футов**

Опасность 17 (18 000 опыта)

Бонус мастерства +6

Предсмертная вспышка. Когда червь умирает, он разрывается взрывом холодной энергии. Каждое существо в пределах 60 футов от него должно совершить спасбросок Ловкости Сл 20, получая 28 (8к6) урона холодом при провале или половину этого урона при успехе. Существа находящиеся внутри червя, когда он умирает, автоматически проваливают этот спасбросок.

Замороженное тело. Существо, которое касается червя или попадает по нему рукопашной атакой, находясь в пределах 5 футов от него, получает 10 (3к6) урона холодом.

Прокладывание туннеля. Червь может копать сквозь сплошной камень со скоростью копания, уменьшенной вдвое, оставляя за собой туннель диаметром 10 футов.

ДЕЙСТВИЯ

Мультиатака. Червь совершает две атаки укусом или использует Трель и совершает атаку Укусом.

Укус. *Рукопашная атака оружием:* +15 к попаданию, досягаемость 10 футов, одна цель. *Попадание*: 22 (3к8 + 9) колющего урона плюс 10 (3к6) урона холодом. Если цель — существо Большого размера или меньше, она должна преуспеть в спасброске Ловкости Сл 20, иначе будет проглочено. Проглоченное существо ослеплено и опутано, у него полное укрытие от атак и прочих эффектов, происходящих извне червя, и оно получает урон кислотой 10 (3к6) и 10 (3к6) урона холодом в начале каждого хода червя.

Если червь получает 30 или больше урона за один ход от существа, находящегося внутри его, червь должен в конце этого хода преуспеть в спасброске Телосложения Сл 20, иначе он отрыгнет всех проглоченных существ, которые падают ничком в пространстве в пределах 10 футов от червя.

Трель. Ледяной червь издает пронзительный визг. Каждое существо в пределах 60 футов от червя, которое может его слышать, должно совершить спасбросок Мудрости Сл 20, иначе станет ошеломлённым на 1 минуту. Существо может повторять спасбросок каждый раз, когда оно получает урон, и в конце каждого своего хода, оканчивая на себя эффект в случае успеха. Как только существо преуспевает в спасброске от этого эффекта или если этот эффект для него заканчивается, это существо становится невосприимчивым к Трели всех ледяных червей в течение следующих 24 часов. Ледяные черви невосприимчивы к этому эффекту.

ОПИСАНИЕ

Ледяные черви роют норы в снегу, грязи, льду и камнях Кусачего Севера Дикогорья. Эти огромные чудовища жадно поглощают любое живое существо, которое могут обхватить своими челюстями.

Ледяной червь проводит большую часть своего времени под мерзлой землей, экономя энергию, ожидая, когда добыча пройдет над головой. Умные путешественники могут определить охотничьи угодья ледяного червя, посмотрев на недавно покрытые льдом туннели. Когда червь чувствует вибрации наверху, он прорывается сквозь грязь, лед и снег. Те, кто избежал его первоначального нападения, все еще должны бороться с навязчивой трелью червя — гипнотизирующим призывом, который останавливает существ на их пути, чтобы сделать их легкой добычей.

Галерея

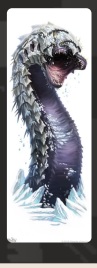

Акулотелое отродье [Sharkbody Abomination] EGW

Большая? Аберрация, без мировоззрения

Класс Доспеха 12 (природный доспех)

Хиты 45 (6к10 + 12)

Скорость 20 футов, плавая **40 футов**

Сил	Лов	Тел	Инт	Мдр	Хар
18 (+4)	13 (+1)	15 (+2)	1 (-5)	10 (+0)	4 (-3)

Навыки Восприятие **+2**

Чувства слепое зрение? **30 футов**, пассивное Восприятие **12**

Опасность 2 (450 опыта)

Бонус мастерства +2

Местность обитания под водой

Кровавое бешенство. Отродье совершает с преимуществом броски рукопашных атак по существам, у которых хиты ниже максимума.

Ограниченная амфибийность. Отродье может дышать и воздухом и под водой, но чтобы не задохнуться, ему нужно погружаться в воду хотя бы раз каждые 4 часа.

Подводное дыхание. Отродье может дышать только под водой.

ДЕЙСТВИЯ

Укус. *Рукопашная атака оружием:* +6 к попаданию, досягаемость 5 футов, одна цель. *Попадание*: 13 (2к8 + 4) колющего урона.

ОПИСАНИЕ

Шаман-сахуагин Селачай воспользовалась магией Ук'отоа, чтобы отомстить охотникам на акул из Пальма Флора. Несчастные охотники, которым не удалось спастись, превратились в монстров с грубой сероватой кожей, головой акулы и мускулистым гуманоидным телосложением. Эти существа обладают всем своим прежним интеллектом и индивидуальностью, но они реагируют на контроль Акульей телепатии своих хозяев-сахуагинов.

Истинный ужас акулотелых отродий заключается в том, что они могут быть жителями, которых персонажи встретили и оставили позади в первой части этого приключения. Если вы хотите задеть эмоции ваших игроков, когда они сражаются с этими монстрами, опишите, как акулотелые отродья телом напоминает конкретного НИП, которого персонажам не удалось спасти.

Проклятие, превратившее его в отродье, может быть отменено только заклинанием *снятие проклятья [remove curse]* или подобной магией.

Галерея

Готад Мискал [Gothad Miskal] EGW

Средний? Гуманоид (полурослик), нейтрально-злой, именной НИП

Класс Доспеха 15 (проклепанная кожа)

Хиты 65 (10к8 + 20)

Скорость 30 футов

Сил	Лов	Тел	Инт	Мдр	Хар
15 (+2)	16 (+3)	14 (+2)	14 (+2)	11 (+0)	14 (+2)

Спасброски Сил +4, Лов +5, Мдр +2

Чувства пассивное Восприятие 10

Языки Общий, Полурасликов

Опасность 2 (450 опыта)

Бонус мастерства +2

Местность обитания арктика, город, лес, побережье, пустыня, холмы

ДЕЙСТВИЯ

Мультиатака. Готад совершает три рукопашные атаки: две скимитаром, и одну кинжалом. Вместо этого Готад может совершить две дальнобойные атаки кинжалами.

Скимитар. *Рукопашная атака оружием:* +5 к попаданию, досягаемость 5 футов, одна цель. *Попадание*: 6 (1к6 + 3) рубящего урона.

Кинжал. *Рукопашная или дальнобойная атака оружием:* +5 к попаданию, досягаемость 5 футов или дистанция 20/60 футов, одна цель. *Попадание*: 5 (1к4 + 3) колющего урона.

РЕАКЦИИ

Парирование. Готад добавляет 2 к КД против одной рукопашной атаки, которая должна попасть по нему. Для этого Готад должен видеть атакующего, и должен использовать рукопашное оружие.

Даджаркал [Dajarkal] EGW

Средний? Гуманоид (женщина, полуорк), законно-нейтральный, именной НИП

Класс Доспеха 11 (16 с дубовой корой)

Хиты 27 (5к8 + 5)

Скорость 30 футов

Сил	Лов	Тел	Инт	Мдр	Хар
10 (+0)	12 (+1)	13 (+1)	12 (+1)	15 (+2)	11 (+0)

Навыки Восприятие +4, Медицина +4, Природа +3

Чувства тёмное зрение? **60 футов**, пассивное Восприятие **14**

Языки Друидический

Опасность 2 (450 опыта)

Бонус мастерства +2

Местность обитания арктика, болото, горы, лес, луг, побережье, подземье, пустыня, холмы

Языки. Знает два языка на выбор помимо Друидического.

Непоколебимая стойкость (1/день). Если хиты Даджаркал опускаются до нуля, но при этом она не убита, его хиты вместо этого опускаются до 1.

Использование заклинаний. Даджаркал является заклинателем 4-го уровня. Её базовой характеристикой является Мудрость (Сл спасброска от заклинания 12, +4 к попаданию атаками заклинаниями). У неё подготовлены следующие заклинания друида:

- **Заговоры (неограниченно):** *дубинка [shillelagh]*, *искусство друидов [druidcraft]*, *сотворение пламени [produce flame]*;
- **1 уровень (4 ячейки):** *волна грома [thunderwave]*, *опутывание [entangle]*, *разговор с животными [speak with animals]*, *скороход [longstrider]*;
- **2 уровень (3 ячейки):** *дубовая кора [barkskin]*, *почтовое животное [animal messenger]*.

ДЕЙСТВИЯ

Боевой посох. *Рукопашная атака оружием:* +2 к попаданию (+4 к попаданию с дубинкой), досягаемость 5 футов, одна цель. *Попадание*: 3 (1к6) дробящего урона, 4 (1к8) дробящего урона при использовании двумя руками, или дробящий урон 6 (1к8+2) с *дубинкой [shillelagh]*.

ОПИСАНИЕ

Эта законно-нейтральная друид обладает мягким голосом и любит животных больше, чем других людей. Она присоединилась к команде "Охотника за волнами" неделю назад в Никодранасе - в качестве наёмного шпиона Кловис Конкорда, которому было поручено выявлять Разгульных пиратов. Она тайно использует *почтовое животное [animal messenger]* каждый вечер, чтобы отправлять отчеты о местонахождении "Охотника за волнами" своему начальству.

Натроу Арпл [Nathrow Arple] EGW

Средний? Гуманоид (коренастый полурослик), нейтрально-злой, именной НИП

Класс Доспеха 15 (проклепанная кожа)

Хиты 65 (10к8 + 20)

Скорость 30 футов

Сил	Лов	Тел	Инт	Мдр	Хар
15 (+2)	16 (+3)	14 (+2)	14 (+2)	11 (+0)	14 (+2)

Спасброски Сил **+4**, Лов **+5**, Мдр **+2**

Чувства пассивное Восприятие **10**

Языки Общий, Эльфийский

Опасность 2 (450 опыта)

Бонус мастерства +2

Местность обитания арктика, город, лес, побережье, пустыня, холмы

ДЕЙСТВИЯ

Мультиатака. Натроу совершает три рукопашные атаки: две скимитаром, и одну кинжалом. Вместо этого Натроу может совершить две дальнобойные атаки кинжалами.

Скимитар. *Рукопашная атака оружием:* +5 к попаданию, досягаемость 5 футов, одна цель. *Попадание*: 6 (1к6 + 3) рубящего урона.

Кинжал. *Рукопашная или дальнобойная атака оружием:* +5 к попаданию, досягаемость 5 футов или дистанция 20/60 футов, одна цель. *Попадание*: 5 (1к4 + 3) колющего урона.

РЕАКЦИИ

Парирование. Натроу добавляет 2 к КД против одной рукопашной атаки, которая должна попасть по нему. Для этого Натроу должен видеть атакующего, и должен использовать рукопашное оружие.

Норка Брайттуск [Norca Brighttusk] EGW

Средний? Гуманоид (орчиха), нейтральный, именной НИП

Класс Доспеха 13 (кольчужная рубаха)

Хиты 27 (5к8 + 5)

Скорость 30 футов

Сил	Лов	Тел	Инт	Мдр	Хар
10 (+0)	10 (+0)	12 (+1)	13 (+1)	16 (+3)	13 (+1)

Навыки Медицина **+7**, Религия **+5**, Убеждение **+3**

Чувства пассивное Восприятие **13**

Языки Все

Опасность 2 (450 опыта)

Бонус мастерства +2

Местность обитания город

Языки. Норка знает до 2 любых языка.

Божественная слава. Норка может бонусным действием потратить одну ячейку заклинания, чтобы её рукопашные атаки оружием магическим образом причиняли цели при попадании дополнительный урон излучением 10 (3к6). Это преимущество длится до конца текущего хода. Если священник потратит ячейку 2-го уровня или выше, дополнительный урон увеличивается на 1к6 за каждый уровень выше 1.

Использование заклинаний. Норка является заклинателем 5-го уровня. Её базовой характеристикой является Мудрость (Сл спасброска от заклинания 13, +5 к попаданию атаками заклинаниями). У него подготовлены следующие заклинания жреца:

- **Заговоры (неограниченно):** *свет [light]*, *священное пламя [sacred flame]*, *чудотворство [thaumaturgy]*;
- **1 уровень (4 ячейки):** *лечение ран [cure wounds]*, *направляющий снаряд [guiding bolt]*, *убежище [sanctuary]*;
- **2 уровень (3 ячейки):** *божественное оружие [spiritual weapon]*, *малое восстановление [lesser restoration]*;
- **3 уровень (2 ячейки):** *духовные стражи [spirit guardians]*, *рассеивание магии [dispel magic]*.

ДЕЙСТВИЯ

Булава. *Рукопашная атака оружием:* +2 к попаданию, досягаемость 5 футов, одна цель. *Попадание*: 3 (1к6) дробящего урона.

Пастор Пеллиност [Parson Pellinost] EGW

Средний? Гуманоид, любое мировоззрение, именной НИП

Класс Доспеха 13 (кольчужная рубаха)

Хиты 27 (5к8 + 5)

Скорость 30 футов

Сил	Лов	Тел	Инт	Мдр	Хар
10 (+0)	10 (+0)	12 (+1)	13 (+1)	16 (+3)	13 (+1)

Навыки Медицина **+7**, Религия **+5**, Убеждение **+3**

Чувства пассивное Восприятие **13**

Языки Все

Опасность 2 (450 опыта)

Бонус мастерства +2

Местность обитания город

Языки. Священник знает до 2 любых языка.

Божественная слава. Священник может бонусным действием потратить одну ячейку заклинания, чтобы его рукопашные атаки оружием магическим образом причиняли цели при попадании дополнительный урон излучением 10 (3к6). Это преимущество длится до конца текущего хода. Если священник потратит ячейку 2 уровня или выше, дополнительный урон увеличивается на 1к6 за каждый уровень выше 1.

Использование заклинаний. Священник является заклинателем 5-го уровня. Его базовой характеристикой является Мудрость (Сл спасброска от заклинания 13, +5 к попаданию атаками заклинаниями). У него подготовлены следующие заклинания жреца:

- **Заговоры (неограниченно):** *свет [light]*, *священное пламя [sacred flame]*, *уход за умирающим [spare the dying]*;
- **1 уровень (4 ячейки):** *лечение ран [cure wounds]*, *направляющий снаряд [guiding bolt]*, *приказ [command]*;
- **2 уровень (3 ячейки):** *божественное оружие [spiritual weapon]*, *малое восстановление [lesser restoration]*;
- **3 уровень (2 ячейки):** *возрождение [revivify]*, *рассеивание магии [dispel magic]*.

ДЕЙСТВИЯ

Булава. *Рукопашная атака оружием:* +2 к попаданию, досягаемость 5 футов, одна цель. *Попадание*: 3 (1к6) дробящего урона.

ОПИСАНИЕ

Священники несут учение своих богов простым обывателям. Это духовные лидеры храмов и часовен, и часто они обладают влиянием в своих общинах. Злые священники могут открыто работать на тирана, а могут быть лидерами религиозных сект, скрывающихся среди общества и исполняющих порочные ритуалы.

Обычно при священнике находится один или несколько прислужников, помогающих с религиозными церемониями или просто священными ритуалами.

Повелитель огров Бухфал II [Ogre Lord Buhfal II] EGW

Большой? Великан, хаотично-злой, именной НИП

Класс Доспеха 11 (шкурный доспех)

Хиты 59 (7к10 + 21)

Скорость 40 футов

Сил	Лов	Тел	Инт	Мдр	Хар
19 (+4)	8 (-1)	16 (+3)	10 (+0)	7 (-2)	7 (-2)

Чувства тёмное зрение? **60 футов**, пассивное Восприятие **8**

Языки Общий, Великаний

Опасность 2 (450 опыта)

Бонус мастерства +2

Местность обитания арктика, болото, горы, лес, луг, подземье, пустыня, холмы

ДЕЙСТВИЯ

Палица. *Рукопашная атака оружием:* +6 к попаданию, досягаемость 5 футов, одна цель. *Попадание*: 13 (2к8 + 4) дробящего урона.

Метательное копье. *Рукопашная или дальнобойная атака оружием:* +6 к попаданию, досягаемость 5 футов или дистанция 30 футов/120 футов, одна цель. *Попадание*: 11 (2к6 + 4) колющего урона.

ОПИСАНИЕ

В период политического отсутствия вождя-чемпиона Урзина, Солнцелома Оломона, исполняющим обязанности гордого и защищающего лидера деревни является Повелитель огров Бухфал II.

Рой мёртвых змей [Swarm of undead snakes] EGW

Средний? рой крошечной Нежити, без мировоззрения

Класс Доспеха 14

Хиты 36 (8к8)

Скорость 30 футов, плавая **30 футов**

Сил	Лов	Тел	Инт	Мдр	Хар
8 (-1)	18 (+4)	11 (+0)	1 (-5)	10 (+0)	3 (-4)

Сопротивление урону дробящий, колющий, рубящий

Иммунитет к урону яд

Иммунитет к состоянию захват?, испуг?, окаменение?, опутанность?, отравление?, очарование?, ошеломление?, паралич?, сбивание с ног?

Чувства слепое зрение? **10 футов**, пассивное Восприятие **10**

Опасность 2 (450 опыта)

Бонус мастерства +2

Местность обитания болото, лес

Рой. Рой может занимать пространство другого существа, и наоборот, и рой может перемещаться через любой проход, достаточный для Крохотных змей. Рой не может восстанавливать хиты и получать временные хиты.

Природа нежити. Рою не нужен воздух, еда, питье и сон.

ДЕЙСТВИЯ

Укусы. *Рукопашная атака оружием:* +6 к попаданию, досягаемость 0 футов, одно существо в пространстве роя. *Попадание*: 7 (2к6) колющего урона или 3 (1к6) колющего урона, если у роя половина хитов или меньше. Цель должна совершить спасбросок Телосложения Сл 10, получая 14 (4к6) урона ядом при провале, или половину этого урона при успехе.

ОПИСАНИЕ

См. дополнительно статью: "Бестиарий: Рои существ"

Галерея

Скр'а С'орск [Skr'a S'orsk] EGW

Средний? Гуманоид (людоящер), нейтральный, именной НИП

Класс Доспеха 13 (природный доспех)

Хиты 27 (5к8 + 5)

Скорость 30 футов, плавая **30 футов**

Сил	Лов	Тел	Инт	Мдр	Хар
15 (+2)	10 (+0)	13 (+1)	10 (+0)	15 (+2)	8 (-1)

Навыки Восприятие **+4**, Выживание **+6**, Скрытность **+4**

Чувства пассивное Восприятие **14**

Языки Драконий

Опасность 2 (450 опыта)

Бонус мастерства +2

Местность обитания болото, лес

Задержка дыхания. Людоящер может задержать дыхание на 15 минут.

Использование заклинаний (только в форме людоящера). Людоящер является заклинателем 5-го уровня. Его базовой характеристикой является Мудрость (Сл спасброска от заклинания 12, +4 к попаданию атаками заклинаниями). У него подготовлены следующие заклинания друида:

- **Заговоры (неограниченно):** *сотворение пламени [produce flame]*, *сопротивление [resistance]*, *терновый кнут [thorn whip]*;
- **1 уровень (4 ячейки):** *опутывание [entangle]*, *туманное облако [fog cloud]*;
- **2 уровень (3 ячейки):** *глухота/слепота [blindness/deafness]*, *шипы [spike growth]*;
- **3 уровень (2 ячейки):** *призыв животных [conjure animals]* (только рептилии), *восставший труп [animate dead]*.

ДЕЙСТВИЯ

Мультиатака (только в форме людоящера). Людоящер совершает две атаки: одну укусом, и одну когтями.

Укус. *Рукопашная атака оружием:* +4 к попаданию, досягаемость 5 футов, одна цель. *Попадание*: 5 (1к6 + 2) колющего урона или 7 (1к10 + 2) колющего урона в форме крокодила. Если людоящер находится в форме крокодила, а цель — существо с размером не больше Большого, то цель становится схваченной (Сл высвобождения 12). Пока цель схвачена, она опутана, и людоящер не может кусать другую цель. Если людоящер принимает свою истинную форму, захват оканчивается.

Когти (только в форме людоящера). *Рукопашная атака оружием:* +4 к попаданию, досягаемость 5 футов, одна цель. *Попадание*: 4 (1к4 + 2) рубящего урона.

Смена формы (перезаряжается после короткого или продолжительного отдыха). Людоящер магическим образом превращается в крокодила, оставаясь в этой форме до 1 часа. Он может вернуть свою истинную форму бонусным действием. Все его статистики, кроме размера, остаются одинаковыми во всех формах. Все несомое и носимое им снаряжение не превращается. Он принимает свой истинный облик, если умирает.

Таламин Раанан [Talamin Raanan] *EGW*

Средний? Гуманоид (высшая эльфийка), хаотично-нейтральный, именной НИП

Класс Доспеха 15 (проклепанная кожа)

Хиты 65 (10к8 + 20)

Скорость 30 футов

Сил	Лов	Тел	Инт	Мдр	Хар
15 (+2)	16 (+3)	14 (+2)	14 (+2)	11 (+0)	14 (+2)

Спасброски Сил **+4**, Лов **+5**, Мдр **+2**

Чувства пассивное Восприятие **10**

Языки Общий, Эльфийский

Опасность 2 (450 опыта)

Бонус мастерства +2

Местность обитания арктика, город, лес, побережье, пустыня, холмы

ДЕЙСТВИЯ

Мультиатака. Таламин совершает три рукопашные атаки: две скимитаром, и одну кинжалом. Вместо этого Таламин может совершить две дальнобойные атаки кинжалами.

Скимитар. *Рукопашная атака оружием:* +5 к попаданию, досягаемость 5 футов, одна цель. *Попадание*: 6 (1к6 + 3) рубящего урона.

Кинжал. *Рукопашная или дальнобойная атака оружием:* +5 к попаданию, досягаемость 5 футов или дистанция 20/60 футов, одна цель. *Попадание*: 5 (1к4 + 3) колющего урона.

РЕАКЦИИ

Парирование. Таламин добавляет 2 к КД против одной рукопашной атаки, которая должна попасть по нему. Для этого Таламин должен видеть атакующего, и должен использовать рукопашное оружие.

ОПИСАНИЕ

Таламин Раанан когда-то работал наемным убийцей на племена Шадикрик Ран.

Эльфийка исчезла пять лет назад, но шпионы сообщают, что она проживает в Гвардане под именем Валемис Тирдра.

Одно из племен Шейдикриков или фракция, которая хочет, чтобы Таламин заплатила за свои преступления, нанимает персонажей для поимки эльфа. Когда герои находят Таламин, они узнают, что все, чего она хочет, - это оставить свое жестокое прошлое позади и прожить свои дни со своей новой семьей, включая двух маленьких детей.

Три Серьги [Three Earrings] *EGW*

Средний? Гуманоид (табакси), нейтрально-злой, именной НИП

Класс Доспеха 15 (проклепанная кожа)

Хиты 65 (10к8 + 20)

Скорость 30 футов, лазая **20 футов**

Сил	Лов	Тел	Инт	Мдр	Хар
15 (+2)	16 (+3)	14 (+2)	14 (+2)	11 (+0)	14 (+2)

Спасброски Сил **+4**, Лов **+5**, Мдр **+2**

Чувства тёмное зрение? **60 футов**, пассивное Восприятие **10**

Языки Общий, Сахуагинский

Опасность 2 (450 опыта)

Бонус мастерства +2

Местность обитания арктика, город, лес, побережье, пустыня, холмы

Кошачье проворство. Когда Три серьги двигается в бою в свой ход, она может удвоить свою скорость до конца хода. Использовав эту особенность, она не может использовать её снова, до тех пор, пока она не переместится на 0 футов за один из своих ходов.

ДЕЙСТВИЯ

Мультиатака. Три Серьги совершает три рукопашные атаки: две скимитаром, и одну кинжалом. Вместо этого Три Серьги может совершить две дальнобойные атаки кинжалами.

Когти. *Рукопашная атака оружием:* +4 к попаданию, досягаемость 5 фт., одна цель. *Попадание*: 2 (1к4) рубящего урона.

Скимитар. *Рукопашная атака оружием:* +5 к попаданию, досягаемость 5 футов, одна цель. *Попадание*: 6 (1к6 + 3) рубящего урона.

Кинжал. *Рукопашная или дальнобойная атака оружием:* +5 к попаданию, досягаемость 5 футов или дистанция 20/60 футов, одна цель. *Попадание*: 5 (1к4 + 3) колющего урона.

РЕАКЦИИ

Парирование. Три серьги добавляет 2 к КД против одной рукопашной атаки, которая должна попасть по ней. Для этого Три серьги должна видеть атакующего, и должна использовать рукопашное оружие.

ОПИСАНИЕ

Эта бледная, пятнистая нейтрально-злая капитан бандитов - низкоранговый член пиратов Разгула. Она привела свой корабль в деревню Пальма Флора, потому как ей сообщили, что местное племя сахуагинов обнаружило необычное сокровище. Три Серьги справедливо предположила, что они собираются напасть на деревню, и она намеревалась быть там, чтобы разграбить руины после нападения. Она не ожидала, что остров Флора пойдет ко дну.

Хулил Лутан [Hulil Lutan] *EGW*

Средний[?] Гуманоид (дварф), нейтрально-злой, именной НИП

Класс Доспеха 13 (кожаный доспех)

Хиты 33 (6к8 + 6)

Скорость 30 футов

Сил	Лов	Тел	Инт	Мдр	Хар
11 (+0)	14 (+2)	12 (+1)	10 (+0)	13 (+1)	14 (+2)

Навыки Обман +4, Религия +2, Убеждение +4

Сопротивление урону яд

Чувства пассивное Восприятие 11

Языки Общий, Дварфийский

Опасность 2 (450 опыта)

Бонус мастерства +2

Местность обитания город

Темная преданность. Хулил совершает с преимуществом спасброски от испуга и очарования.

Дварфская устойчивость. Хулил совершает с преимуществом спасброски от яда.

Использование заклинаний. Хулил является заклинателем 4-го уровня. Её базовой характеристикой является Мудрость (Сл спасброска от заклинания 11, +3 к попаданию атаками заклинаниями). У неё подготовлены следующие заклинания жреца:

- **Заговоры (неограниченно):** *свет [light]*, *священное пламя [sacred flame]*, *чудотворство [thaumaturgy]*;
- **1 уровень (4 ячейки):** *нанесение ран [inflict wounds]*, *приказ [command]*, *щит веры [shield of faith]*;
- **2 уровень (3 ячейки):** *божественное оружие [spiritual weapon]*, *удержание личности [hold person]*.

ДЕЙСТВИЯ

Мультиатака. Хулил совершает две рукопашные атаки.

Кинжал. *Рукопашная или дальнобойная атака оружием:* +4 к попаданию, досягаемость 5 футов или дистанция 20/60 футов, одно существо. *Попадание*: 4 (1к4 + 2) колющего урона.

Орак Стойкий [Oracs the Enduring] EGW

Громадная? Нежить, хаотично-злая, именной НИП

Класс Доспеха 22 (природный доспех)

Хиты 367 (21к20 + 147)

Скорость 40 футов, плавая **40 футов**, летая **80 футов**

Сил	Лов	Тел	Инт	Мдр	Хар
27 (+8)	14 (+2)	25 (+7)	16 (+3)	15 (+2)	19 (+4)

Спасброски Лов **+9**, Тел **+14**, Мдр **+9**, Хар **+11**

Навыки Восприятие **+16**, Скрытность **+9**

Сопротивление урону некротическая энергия

Иммунитет к урону кислота, яд

Иммунитет к состоянию испуг?, истощение?, отравление?, очарование?, паралич?

Чувства слепое зрение? **60 футов**, тёмное зрение? **120 футов**, пассивное Восприятие **26**

Языки Общий, Драконий

Опасность 21 (33 000 опыта)

Бонус мастерства +7

Местность обитания болото

Амфибия. Драколич может дышать и воздухом и под водой.

Легендарное сопротивление (3/день). Если драколич проваливает спасбросок, он может вместо этого сделать спасбросок успешным.

Сопротивление магии. Драколич совершает с преимуществом спасброски от заклинаний и прочих магических эффектов.

Природа нежити. Драколичу не требуется воздух, еда, питьё и сон.

ДЕЙСТВИЯ

Мультиатака. Драколич может использовать Ужасающее присутствие. Затем он совершает три атаки: одну укусом, и две когтями.

Укус. *Рукопашная атака оружием:* +15 к попаданию, досягаемость 15 футов, одна цель. *Попадание*: Колющий урон 19 (2к10 + 8) плюс урон кислотой 9 (2к8).

Коготь. *Рукопашная атака оружием:* +15 к попаданию, досягаемость 10 футов, одна цель. *Попадание*: Рубящий урон 15 (2к6 + 8).

Хвост. *Рукопашная атака оружием:* +15 к попаданию, досягаемость 20 футов, одна цель. *Попадание*: Дробящий урон 17 (2к8 + 8).

Ужасающее присутствие. Все существа на выбор дракона, находящиеся в пределах 120 футов от него и знающие о его присутствии, должны преуспеть в спасброске Мудрости Сл 19, иначе станут испуганными на 1 минуту. Существо может повторять этот спасбросок в конце каждого своего хода, оканчивая эффект на себе при успехе. Если спасбросок существа был успешным, или эффект на нём окончился, оно получает иммунитет к Ужасающему присутствию этого дракона на следующие 24 часа.

Кислотное дыхание (перезарядка 5–6). Дракон выдыхает кислоту 90-футовой линией шириной 10 футов. Все существа в этой линии должны совершить спасбросок Ловкости Сл 22, получая урон кислотой 67 (15к8) при провале, или половину этого урона при успехе.

ЛЕГЕНДАРНЫЕ ДЕЙСТВИЯ

Драколич может совершить 3 легендарных действия, выбирая из представленных ниже вариантов. За один раз можно использовать только одно легендарное действие, и только в конце хода другого существа. Дракон восстанавливает использованные легендарные действия в начале своего хода.

Обнаружение. Драколич совершает проверку Мудрости (Восприятие).

Атака хвостом. Драколич совершает атаку хвостом.

Атака крыльями (стоит 2 действия). Драколич бьёт своими крыльями. Все существа в пределах 15 футов от дракона должны преуспеть в спасброске Ловкости Сл 23, иначе получат дробящий урон 15 (2к6 + 8) и будут сбиты с ног. После этого дракон может пролететь на расстояние, не превышающее половину скорости полёта.

ЛОГОВО

Чёрные драконы обитают в болотах на оборванных окраинах цивилизации. Логово чёрного дракона обычно располагается в мрачных пещерах, гротах или руинах, которые хотя бы частично затоплены, и в которых есть заводи, в которых дракон может отдыхать, переваривая своих жертв. Логово заполняют изъеденные кислотой кости предыдущих жертв и облепленные мухами останки свежих убитых. На всё это взирают обваливающиеся статуи. Многоножки, скорпионы и змеи населяют логово, наполненное вонью смерти и разложения.

ДЕЙСТВИЯ ЛОГОВА

При значении инициативы «20» (в случае ничьей проигрывает всем конкурентам) дракон совершает действие логова, чтобы вызвать один из следующих эффектов; дракон не может использовать один и тот же эффект два раунда подряд:

- Вода в заводях, которые дракон видит в пределах 120 футов, вздымаются в попытке захватить с собой стоящих рядом. Все существа, находящиеся на земле в пределах 20 футов от такой заводи, должны преуспеть в спасброске Силы Сл 15, иначе волна сбивает их с ног и утягивает на 20 футов в воду.
- Облако роящихся насекомых заполняет сферу 20-футового радиуса с центром в точке, которую выберет дракон в пределах 120 футов от себя. Это облако огибает углы и остаётся на месте, пока дракон не рассеет его действием, не воспользуется другим действием логова или не умрёт. Облако создаёт слабо заслонённую местность. Все существа в этом облаке, когда оно появляется, должны совершить спасбросок Телосложения Сл 15, получая при провале колющий урон 10 (3к6), или половину этого урона при успехе. Существо, закончившее свой ход в облаке, получает колющий урон 10 (3к6).
- Магическая тьма распространяется от точки, которую выберет дракон в пределах 60 футов от себя, создавая сферу тьмы с радиусом 15 футов, пока дракон не рассеет её действием, не воспользуется другим действием логова или не умрёт. Тьма огибает углы. Существа с тёмным зрением не могут видеть сквозь эту тьму, а немагический свет не может её осветить. Если область действия этого эффекта пересечётся с областью света, созданного заклинанием с уровнем не больше 2, заклинание, создавшее свет, рассеивается.

МЕСТНЫЕ ЭФФЕКТЫ

Регион, в котором есть логово легендарного чёрного дракона, искажается драконьей магией, которая создаёт один или несколько следующих эффектов:

- Путешествия в пределах 6 миль вокруг логова занимают вдвое больше времени из-за того, что крепкие, густо сплетающиеся растения разрастаются еще сильнее, а топи становятся менее проходимыми, заполняясь дурно пахнущей грязью.
- Водные источники в пределах 1 мили от логова сверхъестественным образом портятся. Врагов дракона, выпивших воду из них, стошнит через несколько минут.
- Туман, слабо заслоняющий местность, покрывает землю в пределах 6 миль от логова.
- Если дракон умирает, растительность остаётся такой, какой она уже выросла, но прочие эффекты угасают за 1к10 дней.

Каркетцеретцерус, Чёрный расхититель [Karkethzerethzerus, the Sable Despoiler] *EGW*

Громадный? Дракон, законно-злой, именной НИП

Класс Доспеха 22 (природный доспех)

Хиты 487 (25к20 + 225)

Скорость 40 футов, летая **80 футов**

Сил	Лов	Тел	Инт	Мдр	Хар
30 (**+10**)	10 (**+0**)	29 (**+9**)	18 (**+4**)	15 (**+2**)	23 (**+6**)

Спасброски Лов **+7**, Тел **+16**, Мдр **+9**, Хар **+13**

Навыки Восприятие **+16**, История **+11**, Магия **+11**, Скрытность **+14**

Сопротивление урону некротическая энергия

Иммунитет к урону холод

Чувства слепое зрение? **60 футов**, тёмное зрение? **120 футов**, пассивное Восприятие **26**

Языки Общий, Драконий

Опасность 23 (50 000 опыта)

Бонус мастерства +7

Местность обитания город, горы

Легендарное сопротивление (3/день). Если дракон проваливает спасбросок, он может вместо этого сделать спасбросок успешным.

Живая тень. Находясь в области тусклого свете или тьмы, дракон обладает сопротивлением ко всем видам урона кроме урона излучением, психической энергией и силовым полем.

Скрытность в тени. Находясь в области тусклого света или тьмы, дракон может совершать действие Засада бонусным действием.

Чувствительность к солнечному свету. Находясь на солнечном свету, дракон совершает с помехой броски атаки, а также проверки Мудрости (Восприятие), полагающиеся на зрение.

ДЕЙСТВИЯ

Мультиатака. Дракон может использовать Ужасающее присутствие. Затем он совершает три атаки: одну укусом, и две когтями.

Укус. *Рукопашная атака оружием:* +17 к попаданию, досягаемость 15 футов, одна цель. *Попадание*: 21 (2к10 + 10) колющего урона.

Коготь. *Рукопашная атака оружием:* +17 к попаданию, досягаемость 10 футов, одна цель. *Попадание*: 17 (2к6 + 10) рубящего урона.

Хвост. *Рукопашная атака оружием:* +17 к попаданию, досягаемость 20 футов, одна цель. *Попадание*: 19 (2к8 + 10) дробящего урона.

Ужасающее присутствие. Все существа на выбор дракона, находящиеся в пределах 120 футов от него и знающие о его присутствии, должны преуспеть в спасброске Мудрости Сл 21, иначе станут испуганными на 1 минуту. Существо может повторять этот спасбросок в конце каждого своего хода, оканчивая эффект на себе при успехе. Если спасбросок существа был успешным, или эффект на нём окончился, оно получает иммунитет к Ужасающему присутствию этого дракона на следующие 24 часа.

Оружия дыхания (перезарядка 5–6). Дракон использует один из следующих видов оружия дыхания.

- **Холодное дыхание.** Дракон выдыхает волну ледяного воздуха 90-футовым конусом. Все существа в этой области должны совершить спасбросок Телосложения Сл 24, получая 67 (15к8) урона некротической энергией при провале, или половину этого урона при успехе.
- **Парализующее дыхание.** Дракон выдыхает парализующий газ 90-футовым конусом. Все существа в этой области должны преуспеть в спасброске Телосложения Сл 24, иначе станут парализованными на 1 минуту. Существо может повторять этот спасбросок в конце каждого своего хода, оканчивая эффект на себе при успехе.

Смена формы. Дракон магическим образом превращается в гуманоида или зверя, чей показатель опасности не превышает его собственный, или принимает свой истинный облик. Он принимает свой истинный облик, если умирает. Всё снаряжение, которое он несёт или носит, сливается с новым обликом или используется им (на выбор дракона).

В новом облике дракон сохраняет мировоззрение, хиты, Кости Хитов, способность говорить, владения, Легендарные действия, действия логова, значения Интеллекта, Мудрости и Харизмы, а также действия. Все остальные характеристики и умения заменяются характеристиками и умениями нового облика, за исключением классовых умений и легендарных действий нового облика.

ЛЕГЕНДАРНЫЕ ДЕЙСТВИЯ

Дракон может совершить 3 легендарных действия, выбирая из представленных ниже вариантов. За один раз можно использовать только одно легендарное действие, и только в конце хода другого существа. Дракон восстанавливает использованные легендарные действия в начале своего хода.

Обнаружение. Дракон совершает проверку Мудрости (Восприятие).

Атака хвостом. Дракон совершает атаку хвостом.

Атака крыльями (стоит 2 действия). Дракон бьёт своими крыльями. Все существа в пределах 15 футов от дракона должны преуспеть в спасброске Ловкости Сл 25, иначе получат дробящий урон 17 (2к6 + 10) и будут сбиты с ног. После этого дракон может пролететь на расстояние, не превышающее половину скорости полёта.

ЛОГОВО

Теневые драконы имеют доступ к действиям логова, которые могут использовать нетрансформированные драконы того же вида. Последствия этих действий могут быть косметически изменены, казаться более темными, мрачными и приглушенными. Они также могут наносить урон некротической энергией, вместо других типов урона. По вашему усмотрению легендарный (взрослый или древний) теневой дракон может использовать следующее дополнительное действие логова, находясь в своем логове:

Изгнание света. Любой немагический источник света в пределах сферы радиусом 60 футов, центрированной на драконе, гаснет, и любое заклинание, создающее свет в той же области, рассеивается.

ДЕЙСТВИЯ ЛОГОВА

При значении инициативы «20» (в случае ничьей проигрывает всем конкурентам) дракон совершает действие логова, чтобы вызвать один из следующих эффектов:

- Дракон создаёт туман, как будто наложив заклинание *туманное облако [fog cloud]*. Туман существует до показателя инициативы «20» в следующем раунде.
- Обжигающе холодные потоки воздуха дуют через логово в непосредственной близости от дракона. Все существа в пределах 120 футов от дракона должны преуспеть в спасброске Телосложении Сл 15, иначе получат урон холодом 5 (1к10). Газы и испарения разносятся ветром, незащищённое пламя тухнет. Защищённый огонь, например фонари, потухнут с 50 процентной вероятностью.

МЕСТНЫЕ ЭФФЕКТЫ

Когда теневой дракон основывает логово на Материальном плане, область вокруг логова приобретает некоторые характеристики Царства Теней, создавая один или несколько из следующих эффектов:

- ***Мрачное отчаяние.*** Существа в пределах 1 мили от логова дракона, имеющие показатель Интеллекта 5 или выше, чувствуют себя одинокими и отчаявшимися.
- ***Умирающий свет***. Свет ослабляется в пределах 6 миль от логова дракона, слабо заслоняя местность мрачными тенями.
- ***Мрачные порталы.*** Некоторые гроты, пещеры, ямы и другие места глубоких теней в пределах 1 мили от логова дракона образуют порталы в Царство Теней, позволяя существам с этого плана обитать поблизости.

Бол'бара [Bol'bara] *EGW*

Маленький? Гуманоид (гоблиноид), хаотично-добрый, именной НИП

Класс Доспеха 15 (с доспехами мага)

Хиты 40 (9к6 + 9)

Скорость 30 футов

Сил	Лов	Тел	Инт	Мдр	Хар
11 (+0)	14 (+2)	12 (+1)	10 (+0)	13 (+1)	14 (+2)

Чувства тёмное зрение? **60 футов**, пассивное Восприятие **11**

Языки Общий, Гоблинский

Опасность 3 (700 опыта)

Бонус мастерства +2

Благословение Тёмного. Когда Бол'бара уменьшает количество хитов враждебного существа до 0, она получает 6 временных хитов.

Ловкий побег. Бол'бара может в каждом своем ходу бонусным действием совершать действие Засада или Отход.

Врождённое колдовство. Заклинательной характеристикой Бол'бара является Харизма (Сл спасброска от заклинаний 12, +4 к попаданию заклинаниями). Бол'бара может накладывать следующие заклинания без использования материальных компонентов:

- **Неограниченно**: *мистический заряд [eldritch blast]*, *псевдожизнь [false life]*, *доспехи мага [mage armor]*, *волшебная рука [mage hand]*;
- **1/день**: *очарование личности [charm person]*, *сглаз [hex]*, *удержание личности [hold person]*, *невидимость [invisibility]*.

ДЕЙСТВИЯ

Мультиатака. Бол'бара совершает две рукопашные атаки.

Кинжал. *Рукопашная или дальнобойная атака оружием:* +4 к попаданию, досягаемость 5 футов или дистанция 20/60 футов, одна цель. Попадание: 4 (1к4 + 2) колющего урона.

Мистический заряд (Заговор). *Дальнобойная атака заклинанием:* +4 к попаданию, дистанция 120 футов, одно существо. Попадание: 7 (1к10 + 2) урона силовым полем.

ЛЕГЕНДАРНЫЕ ДЕЙСТВИЯ

Бол'бара может совершать 2 легендарных действия, выбирая из указанных ниже вариантов. Лишь одно легендарное действие может быть совершено за раз, и только в конце хода другого существа. Бол'бара восстанавливает истраченные действия в начале своего хода.

- ***Бестелесный рывок.*** Бол'бара ускоряется. Она может перемещаться сквозь других существ и предметы, как если бы они были труднопроходимой местностью. Она получает 5 (1к10) урона силовым полем, если оканчивает ход внутри предмета.
- ***Зона Бедствия (стоит 2 действия).*** Сфера магического хаоса, радиусом 15 футов, простирается из точки, которую Бол'бара может видеть в пределах 60 футов от себя, огибая углы. Каждое существо, начинающее свой ход в этой области, считается целью заклинания *смятение [confusion]* (Сл спасброска 12). Сфера существует до тех пор, пока Бол'бара сохраняет концентрацию, вплоть до 1 минуты (как если бы она концентрировалась на заклинании).

Йети Алловак [Allowak Yeti] EGW

Большой? Монстр, нейтральный

Класс Доспеха 12 (природный доспех)

Хиты 51 (6к10 + 18)

Скорость 40 футов, лазая **40 футов**

Сил	Лов	Тел	Инт	Мдр	Хар
18 (+4)	13 (+1)	16 (+3)	16 (+3)	12 (+1)	10 (+0)

Навыки Восприятие **+3**, Скрытность **+3**

Иммунитет к урону холод

Чувства тёмное зрение? **60 футов**, пассивное Восприятие **13**

Языки Общий, Язык Йети

Опасность 3 (700 опыта)

Бонус мастерства +2

Местность обитания арктика

Страх огня. Если йети получает урон огнём, он до конца своего следующего хода совершает с помехой броски атаки и проверки характеристик.

Тонкий нюх. Йети совершает с преимуществом проверки Мудрости (Восприятие), полагающиеся на обоняние.

Снежный камуфляж. Йети совершает с преимуществом проверки Ловкости (Скрытность), когда пытается спрятаться на снежной местности.

ДЕЙСТВИЯ

Мультиатака. Йети может использовать Леденящий взгляд и совершает две атаки когтем.

Коготь. *Рукопашная атака оружием:* +6 к попаданию, досягаемость 5 футов, одна цель. *Попадание*: Рубящий урон 7 (1к6 + 4) плюс урон холодом 3 (1к6).

Леденящий взгляд. Йети нацеливается на одно существо, которое видит в пределах 30 футов от себя. Если цель видит йети, она должна преуспеть в спасброске Телосложения Сл 13 от этой магии, иначе получит урон холодом 10 (3к6) и станет парализованной на 1 минуту, если только не обладает иммунитетом к холоду. Цель может повторять этот спасбросок в конце каждого своего хода, оканчивая эффект на себе при успехе. Если спасбросок цели был успешным, или эффект на ней закончился, цель получает иммунитет к Леденящему взгляду всех йети (но не отвратительных йети) на 1 час.

ОПИСАНИЕ

Несомые ветром с далеких гор вопли йети порождают страх в сердцах немногочисленных пастухов и шахтеров, обитающих среди вершин. Эти громадные существа рыщут среди горных пиков в непрестанной охоте за пищей. Их снежно-белый мех позволяет им как призракам бродить на фоне снежных ландшафтов. Холодные как лед, обезьяньи глаза йети могут заморозить добычу на месте.

См. дополнительно статью: "Бестиарий: Йети"

Галерея

Нергалиид (Дьявольская жаба) [Nergaliid (Devil toad)] EGW

Большое? Исчадие (дьявол), законно-злое

Класс Доспеха 12 (природный доспех)

Хиты 42 (4к10 + 20)

Скорость 30 футов

Сил	Лов	Тел	Инт	Мдр	Хар
18 (+4)	12 (+1)	20 (+5)	12 (+1)	10 (+0)	12 (+1)

Навыки Восприятие **+2**, Обман **+5**, Скрытность **+5**

Сопротивление урону холод; дробящий, колющий, рубящий от немагических атак, кроме нанесённых посеребрённым оружием

Иммунитет к урону огонь, яд

Иммунитет к состоянию отравление?

Чувства тёмное зрение? **120 футов**, пассивное Восприятие **12**

Языки Общий, Инфернальный

Опасность 3 (700 опыта)

Бонус мастерства +2

Скрытность в тени. Находясь в области тусклого света или тьмы, нергалиид может бонусным действием совершить действие Засада.

Прыжок с места. Прыжок нергалиида в длину достигает 30 футов, а в высоту-20 футов, с разбегом или без него.

ДЕЙСТВИЯ

Укус. *Рукопашная атака оружием:* +6 к попаданию, досягаемость 5 фт., одна цель. *Попадание*: 13 (2к8 + 4) колющего урона, и цель должна преуспеть в спасброске Телосложения Сл 15, иначе станет отравленной на 1 минуту. Отравленное существо может повторять спасбросок в конце каждого своего хода, при успехе, оканчивая на себе эффект.

Хлесткий язык. *Рукопашная атака оружием:* +6 к попаданию, досягаемость 20 футов., одна цель. *Попадание*: 10 (1к12 + 4) дробящего урона.

Сифон жизни (Перезарядка 4-6). Нергалиид магически вытягивает жизнь из гуманоида, которого он может видеть в пределах 40 футов от себя. Цель должна совершить спасбросок Мудрости Сл 15. Цель являющаяся недееспособной автоматически проваливает спасбросок. При провале существо получает 10 (3к6) урона психической энергией, а нергалиид получает временные хиты, равные нанесенному урону. В случае успеха, цель получает половину урона, а нергалиид не получает временных хитов. Если этот урон убивает цель, её тело поднимается в конце текущего хода нергалиида как **иссохшийся зомби [husk zombie]**.

ОПИСАНИЕ

Тучные, покрытые чешуей и крайне отталкивающие, эти злобные дьяволы крадутся по темным окраинам поселений подальше от любопытных глаз, питаясь жизненной силой ничего не подозревающих гуманоидов. Существа, которые умирают от пожирания нергалиидом, оставляют после себя извращённый труп нежити, известный как **иссохшийся зомби [husk zombie]**.

Нергалиид предпочитает питаться жизненной силой спящих гуманоидов, питаясь одной и той же добычей каждую ночь — до тех пор, пока его жертва остается в неведении. Это обеспечивает постоянный источник питания, при этом жертву преследуют ужасные кошмары до тех пор, пока продолжается питание. Когда нергалиид обнаруживается, он пытается заключить сделку с тем, кто его обнаружил. Он может предложить материальное богатство в обмен на свободу и молчание. Только когда соглашение кажется маловероятным, нергалииды нападают.

Галерея

Сахуагин колдун Ук'отоа [Sahuagin Warlock of Uk'otoa] *EGW*

Средний? Гуманоид (сахуагин), нейтрально-злой

Класс Доспеха 14 (природный доспех)

Хиты 22 (5к8)

Скорость 30 футов, плавая **30 футов**

Сил	Лов	Тел	Инт	Мдр	Хар
14 (+2)	10 (+0)	11 (+0)	8 (-1)	8 (-1)	16 (+3)

Навыки Магия **+1**, Убеждение **+5**

Чувства тёмное зрение? **120 футов**, пассивное Восприятие **9**

Языки Общий, Сахуагинский

Опасность 3 (700 опыта)

Бонус мастерства +2

Кровавое бешенство. Сахуагин совершает с преимуществом броски рукопашных атак по существам, у которых хиты ниже максимума.

Ограниченная амфибийность. Сахуагин может дышать и воздухом и под водой, но чтобы не задохнуться, ей нужно погружаться в воду хотя бы раз каждые 4 часа.

Акулья телепатия. Сахуагин может магическим образом командовать всеми акулами, находящимися в пределах 120 футов от нее, при помощи ограниченной телепатии.

Врожденное колдовство. Базовой характеристикой колдуна является Харизмой (Сл спасброска от заклинания 13, +5 к попаданию атаками заклинаниями). Он может накладывать следующие заклинания, без использования материальных компонентов:

- **Неограниченно:** *мистический заряд [eldritch blast]* (см."Действия" ниже), *малая иллюзия [minor illusion]*;
- **1/день каждое:** *доспех Агатиса [armor of Agathys]*, *руки Хадара [arms of Hadar]*, *контрзаклинание [counterspell]*, *корона безумия [crown of madness]*, *невидимость [invisibility]*, *голод Хадара [hunger of Hadar]*.

ДЕЙСТВИЯ

Мультиатака. Сахуагин совершает две атаки: одну Укусом, и одну Мечом глубин.

Укус. *Рукопашная атака оружием:* +4 к попаданию, досягаемость 5 футов, одна цель. *Попадание*: 4 (1к4 + 2) колющего урона.

Меч глубин. *Рукопашная атака оружием:* +4 к попаданию, досягаемость 5 футов, одна цель. *Попадание*: 7 (1к10 + 2) рубящего урона, и если целью является существо, оно должно совершить спасбросок Телосложения Сл 13, иначе начнёт задыхаться. Задыхающееся существо становится недееспособным до конца своего следующего хода, когда действие эффекта на нём заканчивается.

Мистический заряд (Заговор). *Дальнобойная атака заклинанием*: +5 к попаданию, дистанция 120 футов, одно существо. *Попадание*: 5 (1к10) урона силовым полем.

ЖЕЗЛ ВОЗМЕЗДИЯ

Сахуагины колдуны Ук'отоа, обладающие исключительным потенциалом в глазах левиафана повелителя, получают *жезл возмездия [rod of Retribution]* в дополнение к обычному дару Ук'отоа - Мечу глубин. Сахуагин колдун Ук'отоа, держащий этот жезл, получает следующую реакцию:

Возмездие (3 /день). Когда существо, которое колдун может видеть в пределах 60 футов от него, наносит урон колдуну, это существо должно совершить спасбросок Ловкости Сл 13, получая 11 (2к10) урона электричество при провале или половину этого урона в случае успеха.

ОПИСАНИЕ

Дремлющий левиафан Ук'отоа охотится за страхами и амбициях гуманоидов, которые отваживаются исследовать глубины Люцидианского океана. Бесчисленные поселения сахуагинов населяют неизведанные участки воды вдоль Звериного побережья, и самые амбициозные из них часто слышат зов левиафана в своих снах, призывающий их принять его силу и использовать её для достижения своих пропитанных кровью мечтаний.

Сахуагины, которые откликаются на зов Ук'отоа, как правило, имеют одну общую цель: отомстить сухопутным жителям Конкорда Кловиса за то, что они осмелились плавать по океанам, которые им не принадлежат. По мере того, как эти последователи получают тёмные дары от своего повелителя левиафана, другие сахуагины начинают собираться на их стороне, привлеченные их демонстрацией силы и ищущие свой собственный путь к власти. Со временем эти колдуны, в конечном итоге, становятся пустой оболочкой, простым вместилищем силы Ук'отоа и марионетками, которыми дремлющий левиафан может управлять, как ему заблагорассудится.

Галерея

Ферол Сал [Ferol Sal] EGW

Средняя[?] Нежить, нейтрально-злая, именной НИП

Класс Доспеха 14 (проклепанная кожа)

Хиты 45 (6к8 + 18)

Скорость 30 футов

Сил	Лов	Тел	Инт	Мдр	Хар
15 (+2)	14 (+2)	16 (+3)	16 (+3)	13 (+1)	15 (+2)

Навыки Восприятие **+3**, Скрытность **+4**

Сопротивление урону некротическая энергия; дробящий, колющий, рубящий от немагических атак, кроме нанесённых посеребрённым оружием

Иммунитет к урону яд

Иммунитет к состоянию отравление[?], истощение[?]

Чувства тёмное зрение[?] **60 футов**, пассивное Восприятие **13**

Языки все, известные при жизни

Опасность 3 (700 опыта)

Бонус мастерства +2

Местность обитания болото, город, подземье, пустыня

Чувствительность к солнечному свету. Находясь на солнечном свету, умертвие совершает с помехой броски атаки, а также проверки Мудрости (Восприятие), полагающиеся на зрение.

Природа нежити. Умертвию не нужен воздух, еда, питье и сон.

ДЕЙСТВИЯ

Мультиатака. Умертвие совершает две атаки длинным мечом или длинным луком. Оно может использовать Вытягивание жизни вместо одной атаки длинным мечом.

Вытягивание жизни. *Рукопашная атака оружием:* +4 к попаданию, досягаемость 5 футов, одно существо. *Попадание*: 5 (1к6 + 2) урона некротической энергией. Цель должна преуспеть в спасброске Телосложения Сл 13, иначе максимум её хитов уменьшится на количество, равное полученному урону. Это уменьшение длится до тех пор, пока цель не окончит продолжительный отдых. Цель умирает, если этот эффект уменьшает максимум хитов до 0.

Гуманоид, убитый этой атакой, восстает через 24 часа в качестве зомби под контролем умертвия, если этого гуманоида не воскресят, или его тело не уничтожат. У умертвия может быть не более двенадцати зомби под контролем одновременно.

Длинный меч. *Рукопашная атака оружием:* +4 к попаданию, досягаемость 5 футов, одна цель. *Попадание*: 6 (1к8 + 2) рубящего урона или 7 (1к10 + 2) рубящего урона, если используется двумя руками.

Длинный лук. *Дальнобойная атака оружием:* +4 к попаданию, дистанция 150/600 футов, одна цель. *Попадание*: 6 (1к8 + 2) колющего урона.

Халлвас Деналор [Hallwas Denalor] EGW

Средний? Гуманоид (тёмная эльфийка), законно-нейтральный, именной НИП

Класс Доспеха 17 (наборный доспех)

Хиты 58 (9к8 + 18)

Скорость 30 футов

Сил	Лов	Тел	Инт	Мдр	Хар
16 (+3)	13 (+1)	14 (+2)	10 (+0)	11 (+0)	10 (+0)

Навыки Атлетика **+5**, Восприятие **+2**

Чувства пассивное Восприятие **12**

Языки Общий

Опасность 3 (700 опыта)

Бонус мастерства +2

Местность обитания арктика, город, горы, лес, луг, побережье, подземье, холмы

Языки. Один любой язык (обычно Общий).

ДЕЙСТВИЯ

Мультиатака. Халлвас совершает две атаки длинным мечом. Если у неё вынут короткий меч, он может также совершить атаку коротким мечом.

Длинный меч. *Рукопашная атака оружием*: +5 к попаданию, досягаемость 5 футов, одна цель. *Попадание*: 7 (1к8 + 3) рубящего урона, или 8 (1к10 + 3) рубящего урона, если используется двумя руками.

Короткий меч. *Рукопашная атака оружием*: +5 к попаданию, досягаемость 5 футов, одна цель. *Попадание*: 6 (1к6 + 3) колющего урона.

Тяжелый арбалет. *Дальнобойная атака оружием*: +3 к попаданию, дистанция 100/400 футов, одна цель. *Попадание*: 6 (1к10 + 1) колющего урона.

Щетинистый болотник [Bristled Moorbounder] EGW

Большой? Зверь, без мировоззрения

Класс Доспеха 15 (природный доспех)

Хиты 52 (7к10 + 14)

Скорость 70 футов

Сил	Лов	Тел	Инт	Мдр	Хар
18 (+4)	14 (+2)	14 (+2)	2 (-4)	13 (+1)	5 (-3)

Чувства тёмное зрение? **60 футов**, пассивное Восприятие **11**

Опасность 3 (700 опыта)

Бонус мастерства +2

Заострённая шкура. В начале каждого своего хода болотник наносит 5 (2к4) колющего урона всем схватившим его существам.

Прыжок с места. Болотник совершает прыжки в длину на расстояние до 40 футов и прыжки в высоту на расстояние до 20 футов хоть с разбегом, хоть без него.

ДЕЙСТВИЯ

Мультиатака. Болотник совершает две атаки: одну Лезвиями и одну Когтями.

Лезвия. *Рукопашная атака оружием*: +6 к попаданию, досягаемость 5 футов, одна цель. *Попадание*: 11 (2к6 + 4) рубящего урона.

Когти. *Рукопашная атака оружием:* +6 к попаданию, досягаемость 5 футов, одна цель. *Попадание*: 14 (4к4 + 4) рубящего урона.

ОПИСАНИЕ

Вьючные животные распространены по всему Жорхасу, и часто лошади и другие верховые животные являются лучшим или единственным вариантом. Для тех, кто хочет скорости и имеет немного больше монет для затрат, лучшим вариантом часто является болотник. Однако болотники, которые не прошли должной подготовки или не установили доверительных отношений со своими хозяевами, обычно нападают и даже съедают своих всадников.

Прирожденные охотники. Болотники охотятся с помощью длинных клыков и втягивающихся когтей. Имея смутное сходство с крупными охотничьими кошками, их мускулистые тела созданы для боя, что даёт им невероятную ловкость в прыжках и скорость бега, делая их доминирующими хищниками.

Щетинистые болотники. Странный и смертоносный представитель болотников имеет ряды длинных, похожих на лезвия щетинок, покрывающих его гладкое тело. Существо использует эти лезвия в качестве оружия, используя их, чтобы разрубать ближайших существ на куски. Однако эти лезвия делают щетинистых болотников менее подходящим в качестве скакунов.

Галерея

Волк-хранитель [Guardian wolf] EGW

Огромный? Монстр, без мировоззрения

Класс Доспеха 14 (природный доспех)

Хиты 66 (7к12 + 21)

Скорость 60 футов

Сил	Лов	Тел	Инт	Мдр	Хар
22 (+6)	14 (+2)	16 (+3)	5 (-3)	12 (+1)	8 (-1)

Навыки Восприятие **+5**, Скрытность **+4**

Чувства пассивное Восприятие **15**

Языки Общий, Эльфийский

Опасность 4 (1100 опыта)

Бонус мастерства +2

Острый слух и тонкий нюх. Волк совершает с преимуществом проверки Мудрости (Восприятие), полагающиеся на слух и обоняние.

Тактика стаи. Волк совершает с преимуществом броски атаки по существу, если в пределах 5 футов от этого существа находится как минимум один дееспособный союзник волка.

ДЕЙСТВИЯ

Мультиатака. Волк совершает две атаки: одну укусом и одну когтями.

Укус. *Рукопашная атака оружием:* +8 к попаданию, досягаемость 5 футов, одна цель. Попадание: 11 (1к10 + 6) колющего урона. Если цель — существо, она должна преуспеть в спасброске Силы Сл 16, иначе будет сбита с ног.

Когти. *Рукопашная атака оружием:* +8 к попаданию, досягаемость 5 футов, одно существо. Попадание: 15 (2к8 + 6) колющего урона.

Галерея

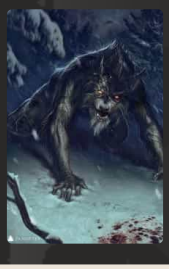

Мерроу мелководный жрец [Merrow Shallowpriest] EGW

Большой? Монстр, хаотично-злой

Класс Доспеха 15 (природный доспех)

Хиты 75 (10к10 + 20)

Скорость 10 футов, плавая **40 футов**

Сил	Лов	Тел	Инт	Мдр	Хар
18 (+4)	14 (+2)	15 (+2)	11 (+0)	16 (+3)	9 (-1)

Чувства тёмное зрение? **60 футов**, пассивное Восприятие **13**

Языки Акван, Бездны

Опасность 4 (1100 опыта)

Бонус мастерства +2

Амфибия. Мерроу может дышать и воздухом и под водой.

Использование заклинаний. Мерроу является заклинателем 6-го уровня. Его базовой характеристикой является Мудрость (Сл спасброска от заклинания 13, +5 к попаданию атаками заклинаниями). У него подготовлены следующие заклинания друида:

- **Неограниченно**: *искусство друидов [druidcraft]*, *малая иллюзия [minor illusion]*, *электрошок [shocking grasp]*;
- **1 уровень (4 ячейки)**: *лечение ран [cure wounds]*, *туманное облако [fog cloud]*, *волна грома [thunderwave]*;
- **2 уровень (3 ячейки)**: *удержание личности [hold person]*, *отражения [mirror image]*, *туманный шаг [misty step]*;
- **3 уровень (3 ячейки)**: *рассеивание магии [dispel magic]*, *молния [lightning bolt]* (см."Действия" ниже), *метель [sleet storm]*.

ДЕЙСТВИЯ

Гарпун. *Рукопашная или дальнобойная атака оружием:* +6 к попаданию, досягаемость 5 футов или дистанция 20/60 футов, одна цель. *Попадание*: 11 (2к6 + 4) колющего урона. Если цель — существо Среднего размера или меньше, она подтягивается на 10 футов в сторону мерроу.

Молния (заклинание 3-го уровня, расходует ячейку заклинаний). Мерроу выпускает разряд молнии формируя линию длиной 100 футов и шириной 5 футов. Все существа в линии должны совершить спасбросок Ловкости Сл 13, получая при провале 28 (8к6) урона электричеством или половину урона при успехе.

ОПИСАНИЕ

Некоторые из многих мерроу, обитающих в водянистых тенях побережья Менажери, учатся использовать магические аспекты стихий. Часто работая проводниками, ведущими охотничьи отряды мерроу, некоторые из этих мелководных жрецов становятся могущественными лидерами, вдохновляя свои кланы терроризировать прибрежные поселения и проходящие корабли.

Ходят слухи о подземных течениях и озёрах, вырубленных в скале под Дикогорьем, где мелководные жрецы вершат суд над огромными подземными сообществами мерроу. Считается, что эти злые существа ищут средства затопления поверхностного мира, позволяя им красть, кого и что они пожелают, в тёмные воды внизу.

В то время как большинство мелководных жрецов не связывают себя служением определенному божеству, некоторых привлекает поклонение сущностям, которые правят областями Стихийного Плана Воды, надеясь найти средства для расширения своего владычества в морях Экзандрии. Эти мерроу часто возглавляют строительство замысловатых святилищ и храмов на дне океана, подготавливая священное пространство для открытия и поддержания планарных дверей в царство их хозяина.

Галерея

Кровавый охотник [Blood Hunter] *EGW*

Средний? Гуманоид (любая раса), любое мировоззрение

Класс Доспеха 16 (полулаты)

Хиты 65 (10к8 + 20)

Скорость 30 футов

Сил	Лов	Тел	Инт	Мдр	Хар
18 (+4)	12 (+1)	15 (+2)	9 (-1)	16 (+3)	11 (+0)

Спасброски Сил **+7**, Мдр **+6**

Навыки Акробатика **+4**, Восприятие **+6**, Проницательность **+6**

Чувства тёмное зрение? **60 футов**, пассивное Восприятие **16**

Языки один любой язык (обычно Общий)

Опасность 5 (1800 опыта)

Бонус мастерства +3

Связывающее кровавое проклятие (1/день). Бонусным действием кровавый охотник нацеливается на одно существо, которое он может видеть в пределах 30 футов. Цель должна преуспеть в спасброске Силы Сл 14, иначе её скорость уменьшается до 0 и она не может использовать реакцию. Цель может повторять спасбросок в конце каждого своего хода, оканчивая на себя эффект в случае успеха.

Кровавое бешенство. Кровавый охотник совершает с преимуществом броски рукопашных атак по существам, у которых хиты ниже максимума.

Врождённое колдовство (1/день). Кровавый охотник может накладывать *сглаз [hex]*. Его базовой характеристикой является Интеллект.

Сопротивление магии. Кровавый охотник совершает с преимуществом спасброски от заклинаний и прочих магических эффектов.

ДЕЙСТВИЯ

Мультиатака. Кровавый охотник дважды атакует оружием.

Двуручный меч. *Рукопашная атака оружием:* +7 к попаданию, досягаемость 5 футов, одна цель. *Попадание*: 11 (2к6 + 4) рубящего урона плюс 3 (1к6) урона огнём.

Тяжелый арбалет. *Дальнобойная атака оружием:* +4 к попаданию, дистанция 100/400 футов, одна цель. *Попадание*: 6 (1к10 + 1) колющего урона.

ОПИСАНИЕ

Как для смертных, так и для монстров кровавый охотник — легендарная фигура - гуманоидный охотник, который, как говорят, обладает чудовищной силой. Много лет назад группа смертных проводила тёмные ритуалы и алхимические эксперименты, чтобы получить силу самых смертоносных монстров, что позволило им лучше охотиться на этих монстров.

Внешне, кровавые охотники достаточно суровы, но под этой бесстрастной маской скрываются бурлящие эмоции. Звериная ярость и бездонная печаль движут каждым ударом клинка кровавого охотника. Гуманоиды, которые навлекают на себя гнев кровавого охотника, часто находятся в сговоре с монстрами — или становятся жертвами ужасных заблуждений. Такие недоразумения трудно прояснить, потому что кровавые охотники - это такие люди, которые сначала убивают, а потом задают вопросы.

Галерея

Морго Делвур [Morgo Delwur] *EGW*

Средний[2] Гуманоид (человек, перевертыш), нейтрально-добрый, именной НИП

Класс Доспеха 10 (10 в облике гуманоида, 11 природный доспех в облике медведя и гибридном облике)

Хиты 135 (18к8 + 54)

Скорость 30 футов (40 футов в облике медведя и гибридном облике), лазая **30 футов** (в облике медведя и гибридном облике)

Сил	Лов	Тел	Инт	Мдр	Хар
19 (+4)	10 (+0)	17 (+3)	11 (+0)	12 (+1)	12 (+1)

Навыки Восприятие **+7**

Иммунитет к урону дробящий, колющий, рубящий от немагических атак, кроме нанесённых посеребрённым оружием

Чувства пассивное Восприятие **17**

Языки Общий

Опасность 5 (1800 опыта)

Бонус мастерства +3

Местность обитания арктика, лес, холмы

Языки - Общий (не может говорить в облике медведя).

Перевертыш. Вермедведь может действием превратиться в гибрид медведя и гуманоида Большого размера или медведя Большого размера, или же принять свой истинный облик гуманоида. Все его статистики кроме размера и КД остаются одинаковыми во всех обликах. Все несомое и носимое им снаряжение не превращается. Он принимает свой истинный облик, если умирает.

Тонкий нюх. Вермедведь совершает с преимуществом проверки Мудрости (Восприятие), полагающиеся на обоняние.

ДЕЙСТВИЯ

Мультиатака. В облике медведя вермедведь совершает две атаки когтями. В облике гуманоида он совершает две атаки секирой. В облике гибрида он может атаковать либо как медведь, либо как гуманоид.

Укус (только в облике медведя или гибрида). *Рукопашная атака оружием*: +7 к попаданию, досягаемость 5 футов, одна цель. *Попадание*: Колющий урон 15 (2к10 + 4). Если цель — гуманоид, она должна преуспеть в спасброске Телосложения Сл 14, иначе станет проклятой ликантропией вермедведя.

Коготь (только в облике медведя или гибрида). *Рукопашная атака оружием*: +7 к попаданию, досягаемость 5 футов, одна цель. *Попадание*: Рубящий урон 13 (2к8 + 4).

Секира (только в облике гуманоида или гибрида). *Рукопашная атака оружием*: +7 к попаданию, досягаемость 5 футов, одна цель. *Попадание*: Рубящий урон 10 (1к12 + 4).

Теневой вурдалак [Shadowghast] EGW

Средняя[?] Нежить, хаотично-злая

Класс Доспеха 15

Хиты 49 (9к8 + 9)

Скорость 35 футов

Сил	Лов	Тел	Инт	Мдр	Хар
14 (+2)	20 (+5)	12 (+1)	12 (+1)	11 (+0)	8 (-1)

Навыки Восприятие **+3**, Скрытность **+8**

Сопротивление урону некротическая энергия

Иммунитет к урону яд

Иммунитет к состоянию истощение[?], отравление[?], очарование[?]

Чувства тёмное зрение[?] **60 футов**, пассивное Восприятие **13**

Опасность 5 (1800 опыта)

Бонус мастерства +3

Скрытность в тени. Находясь в области тусклого света или тьмы, вурдалак может бонусным действием совершить действие Засада.

Вонь. Все существа, начинающие ход в пределах 5 футов от вурдалака, должны преуспеть в спасброске Телосложения Сл 12, иначе станут отравленными до начала своего следующего хода. При успешном спасброске существо получает иммунитет к "Вони" этого упыря на 24 часа.

ДЕЙСТВИЯ

Мультиатака. Теневой вурдалак совершает две атаки: одну Укусом и одну Когтями.

Укус. *Рукопашная атака оружием:* +8 к попаданию, досягаемость 5 футов, одно существо. *Попадание*: 11 (2к8 + 2) рубящего урона 5 (1к10) урона некротической энергией.

Когти. *Рукопашная атака оружием:* +8 к попаданию, досягаемость 5 футов, одна цель. *Попадание*: 12 (2к6 + 5) рубящего урона. Если цель — существо, не являющееся нежитью, она должна преуспеть в спасброске Телосложения Сл 12, иначе станет парализованной на 1 минуту. Цель может повторять этот спасбросок в конце каждого своего хода, оканчивая эффект на себе при успехе.

ОПИСАНИЕ

Теневой вурдалак - это убийца-нежить. Выскакивая из тени и волоча за собой щупальца тьмы, он беззвучно приближается к своей добыче, а затем разрывает её своими парализующими когтями и яростным укусом.

Галерея

Баер [Buyer] EGW

Средний[?] Гуманоид (небинарный высший эльф), законно-нейтральный, именной НИП

Класс Доспеха 12 (15 с доспехами мага)

Хиты 40 (9к8)

Скорость 30 футов

Сил	Лов	Тел	Инт	Мдр	Хар
9 (-1)	14 (+2)	11 (+0)	17 (+3)	12 (+1)	11 (+0)

Навыки История **+6**, Магия **+6**

Чувства пассивное Восприятие **11**

Языки Все

Опасность 6 (2300 опыта)

Бонус мастерства +3

Местность обитания город

Языки. Баер знает до 4 любых языков.

Использование заклинаний. Баер является заклинателем 9-го уровня. Базовой характеристикой является Интеллект (Сл спасброска от заклинания 14, +6 к попаданию атаками заклинаниями). У Баера подготовлены следующие заклинания волшебника:

- **Заговоры (неограниченно):** *волшебная рука [mage hand]*, *огненный снаряд [fire bolt]*, *свет [light]*, *фокусы [prestidigitation]*;
- **1 уровень (4 ячейки):** *волшебная стрела [magic missile]*, *доспехи мага [mage armor]*, *обнаружение магии [detect magic]*, *щит [shield]*;
- **2 уровень (3 ячейки):** *внушение [suggestion]*, *туманный шаг [misty step]*;
- **3 уровень (3 ячейки):** *контрзаклинание [counterspell]*, *огненный шар [fireball]*, *полёт [fly]*;
- **4 уровень (3 ячейки):** *высшая невидимость [greater invisibility]*, *град [ice storm]*;
- **5 уровень (1 ячейка):** *конус холода [cone of cold]*.

ДЕЙСТВИЯ

Кинжал. *Рукопашная или дальнобойная атака оружием:* +5 к попаданию, досягаемость 5 футов или дистанция 20/60 футов, одна цель. *Попадание*: 4 (1к4 + 2) колющего урона.

> **ФАМИЛЬЯРЫ**
>
> У любого заклинателя, который может накладывать *поиск фамильяра [find familiar]* (у мага или архимага, например), скорее всего, будет иметься фамильяр. Фамильяр может быть одним из существ, описанных в заклинании (смотрите в Книге игрока), либо любым другим Крохотным чудовищем, таким как ползающая рука, бес, псевдодракон или квазит.

Диолет Мондс [Dyolet Mounds] EGW

Средний[?] Гуманоид (лесной гном), хаотично-нейтральный, именной НИП

Класс Доспеха 12 (15 с доспехами мага)

Хиты 40 (9к8)

Скорость 30 футов

Сил	Лов	Тел	Инт	Мдр	Хар
9 (-1)	14 (+2)	11 (+0)	17 (+3)	12 (+1)	11 (+0)

Навыки История **+6**, Магия **+6**

Чувства пассивное Восприятие **11**

Языки Все

Опасность 6 (2300 опыта)

Бонус мастерства +3

Местность обитания город

Языки. Диолет знает до 4 любых языков.

Использование заклинаний. Диолет является заклинателем 9-го уровня. Его базовой характеристикой является Интеллект (Сл спасброска от заклинания 14, +6 к попаданию атаками заклинаниями). У него подготовлены следующие заклинания волшебника:

- **Заговоры (неограниченно):** *волшебная рука [mage hand]*, *огненный снаряд [fire bolt]*, *свет [light]*, *фокусы [prestidigitation]*;
- **1 уровень (4 ячейки):** *волшебная стрела [magic missile]*, *доспехи мага [mage armor]*, *обнаружение магии [detect magic]*, *щит [shield]*;
- **2 уровень (3 ячейки):** *внушение [suggestion]*, *туманный шаг [misty step]*;
- **3 уровень (3 ячейки):** *контрзаклинание [counterspell]*, *огненный шар [fireball]*, *полёт [fly]*;
- **4 уровень (3 ячейки):** *высшая невидимость [greater invisibility]*, *град [ice storm]*;
- **5 уровень (1 ячейка):** *конус холода [cone of cold]*.

ДЕЙСТВИЯ

Кинжал. *Рукопашная или дальнобойная атака оружием:* +5 к попаданию, досягаемость 5 футов или дистанция 20/60 футов, одна цель. *Попадание*: 4 (1к4 + 2) колющего урона.

ФАМИЛЬЯРЫ

У любого заклинателя, который может накладывать *поиск фамильяра [find familiar]* (у мага или архимага, например), скорее всего, будет иметься фамильяр. Фамильяр может быть одним из существ, описанных в заклинании (смотрите в Книге игрока), либо любым другим Крохотным чудовищем, таким как ползающая рука, бес, псевдодракон или квазит.

Корберта Хорсвелл [Korberta Horswell] *EGW*

Средний? Гуманоид (каменная дварфийка), хаотично-нейтральный, именной НИП

Класс Доспеха 12 (15 с доспехами мага)

Хиты 40 (9к8)

Скорость 30 футов

Сил	Лов	Тел	Инт	Мдр	Хар
9 (-1)	14 (+2)	11 (+0)	17 (+3)	12 (+1)	11 (+0)

Навыки История **+6**, Магия **+6**

Чувства пассивное Восприятие **11**

Языки Все

Опасность 6 (2300 опыта)

Бонус мастерства +3

Местность обитания город

Языки. Корберта знает до 4 любых языков.

Использование заклинаний. Корберта является заклинателем 9-го уровня. Её базовой характеристикой является Интеллект (Сл спасброска от заклинания 14, +6 к попаданию атаками заклинаниями). У него подготовлены следующие заклинания волшебника:

- **Заговоры (неограниченно):** *волшебная рука [mage hand]*, *огненный снаряд [fire bolt]*, *свет [light]*, *фокусы [prestidigitation]*;
- **1 уровень (4 ячейки):** *волшебная стрела [magic missile]*, *доспехи мага [mage armor]*, *обнаружение магии [detect magic]*, *щит [shield]*;
- **2 уровень (3 ячейки):** *внушение [suggestion]*, *туманный шаг [misty step]*;
- **3 уровень (3 ячейки):** *контрзаклинание [counterspell]*, *огненный шар [fireball]*, *полёт [fly]*;
- **4 уровень (3 ячейки):** *высшая невидимость [greater invisibility]*, *град [ice storm]*;
- **5 уровень (1 ячейка):** *конус холода [cone of cold]*.

ДЕЙСТВИЯ

Кинжал. *Рукопашная или дальнобойная атака оружием:* +5 к попаданию, досягаемость 5 футов или дистанция 20/60 футов, одна цель. *Попадание*: 4 (1к4 + 2) колющего урона.

ФАМИЛЬЯРЫ

У любого заклинателя, который может накладывать *поиск фамильяра [find familiar]* (у мага или архимага, например), скорее всего, будет иметься фамильяр. Фамильяр может быть одним из существ, описанных в заклинании (смотрите в Книге игрока), либо любым другим Крохотным чудовищем, таким как ползающая рука, бес, псевдодракон или квазит.

Сумрачный охотник [Gloomstalker] *EGW*

Большой? Монстр, нейтрально-злой

Класс Доспеха 15 (природный доспех)

Хиты 90 (12к10 + 24)

Скорость 40 футов, летая **80 футов**

Сил	Лов	Тел	Инт	Мдр	Хар
22 (+6)	16 (+3)	14 (+2)	5 (-3)	17 (+3)	14 (+2)

Спасброски Сил **+9**, Лов **+6**

Навыки Атлетика **+9**, Восприятие **+6**, Запугивание **+5**, Скрытность **+6**

Уязвимость к урону излучение

Чувства тёмное зрение? **240 футов**, пассивное Восприятие **16**

Языки понимает Общий, но не говорит на нём

Опасность 6 (2300 опыта)

Бонус мастерства +3

Чувствительность к солнечному свету. Находясь на солнечном свету, сумрачный охотник совершает с помехой броски атаки, а также проверки Мудрости (Восприятие), полагающиеся на зрение.

Теневой шаг. Сумрачный охотник бонусным действием может телепортироваться на расстояние до 40 фт. в свободное пространство, которое он может видеть.

ДЕЙСТВИЯ

Мультиатака. Сумрачный охотник совершает две атаки: одну Укусом и одну Когтями.

Укус. *Рукопашная атака оружием:* +9 к попаданию, досягаемость 5 футов, одно существо. *Попадание*: 15 (2к8 + 6) колющего урона плюс 7 (2к6) урона некротической энергией.

Когти. *Рукопашная атака оружием*: +9 к попаданию, досягаемость 5 футов, одна цель. *Попадание*: 13 (2к6 + 6) рубящего урона плюс 7 (2к6) урона некротической энергией.

Захват. *Рукопашная атака оружием:* +9 к попаданию, досягаемость 5 футов, одно существо Среднего размера или меньше. *Попадание*: 13 (2к6 + 6) рубящего урона плюс 7 (2к6) урона некротической энергией, и цель схвачена (Сл высвобождения 17). Пока цель схвачена таким образом она опутана.

Вопль (Перезарядка 6). Сумрачный охотник издает ужасающий вопль. Каждый противник в пределах 60 футов от сумрачного охотника, который может его слышать, должен совершить спасбросок Телосложения Сл 13, иначе станет парализованым до конца своего следующего хода.

ОПИСАНИЕ

Сумрачный охотник- это ужасающий крылатый хищник, напоминающий виверну, состоящую из извивающихся теней, со светящимися глазами и похожими на кинжалы зубами.

Тени погибели. Родом из проклятых земель Царства Теней, эти ужасные существа охотятся в пустошах этого пустынного мира, обездвиживая добычу на своем пути своими горестными криками, прежде чем поднять её в небо своими когтями, после чего разорвать на части и пожрать.

Ночные охотники. Склонность сумрачного охотника к темноте делает его чрезвычайно опасным в ночи или в сильно затененных местах, где он может сливаться с их затененным окружением, но более опасным, чем одинокий охотник, является стая сумрачных охотников. Обычно встречаются небольшие стаи от трех до шести особей. Большие стаи из десяти или более особей, называемые остервенелыми, часто являются предвестниками грядущего большего зла.

Нарастающий ужас. Сумрачные охотники использовались арканистами и последователями Богов-Предателей в качестве скакунов в древних битвах Катастрофы. Приличное количество сумрачных охотников, теперь освободившихся от своего бремени, все еще держат скрытые логова, разбросанные по пустошам Хорхаса.

Галерея

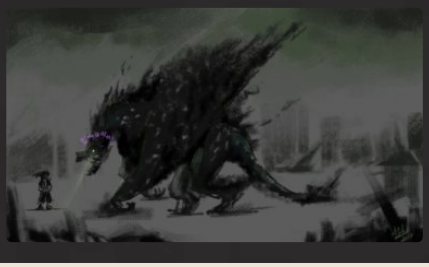

Уордлоу Акрон [Wardlow Akron] *EGW*

Средний? Гуманоид (человек), законно-злой, именной НИП

Класс Доспеха 12 (15 с доспехами мага)

Хиты 40 (9к8)

Скорость 30 футов

Сил	Лов	Тел	Инт	Мдр	Хар
9 (-1)	14 (+2)	11 (+0)	17 (+3)	12 (+1)	11 (+0)

Навыки История +6, Магия +6

Чувства пассивное Восприятие 11

Языки Все

Опасность 6 (2300 опыта)

Бонус мастерства +3

Местность обитания город

Языки. Уордлоу знает до 4 любых языков.

Использование заклинаний. Уордлоу является заклинателем 9-го уровня. Его базовой характеристикой является Интеллект (Сл спасброска от заклинания 14, +6 к попаданию атаками заклинаниями). У него подготовлены следующие заклинания волшебника:

- **Заговоры (неограниченно):** *волшебная рука [mage hand]*, *огненный снаряд [fire bolt]*, *свет [light]*, *фокусы [prestidigitation]*;
- **1 уровень (4 ячейки):** *волшебная стрела [magic missile]*, *доспехи мага [mage armor]*, *обнаружение магии [detect magic]*, *щит [shield]*;
- **2 уровень (3 ячейки):** *внушение [suggestion]*, *туманный шаг [misty step]*;
- **3 уровень (3 ячейки):** *контрзаклинание [counterspell]*, *огненный шар [fireball]*, *полёт [fly]*;
- **4 уровень (3 ячейки):** *высшая невидимость [greater invisibility]*, *град [ice storm]*;
- **5 уровень (1 ячейка):** *конус холода [cone of cold]*.

ДЕЙСТВИЯ

Кинжал. *Рукопашная или дальнобойная атака оружием:* +5 к попаданию, досягаемость 5 футов или дистанция 20/60 футов, одна цель. *Попадание*: 4 (1к4 + 2) колющего урона.

ФАМИЛЬЯРЫ

У любого заклинателя, который может накладывать *поиск фамильяра [find familiar]* (у мага или архимага, например), скорее всего, будет иметься фамильяр. Фамильяр может быть одним из существ, описанных в заклинании (смотрите в Книге игрока), либо любым другим Крохотным чудовищем, таким как ползающая рука, бес, псевдодракон или квазит.

Эмиссар порождений ядра [Core Spawn Emissary] *EGW*

Средняя[?] Аберрация, хаотично-злая

Класс Доспеха 15 (природный доспех)

Хиты 102 (12к8 + 48)

Скорость 40 футов, летая **60 футов** (парит)

Сил	Лов	Тел	Инт	Мдр	Хар
17 (+3)	15 (+2)	18 (+4)	8 (-1)	13 (+1)	8 (-1)

Спасброски Лов **+5**, Мдр **+4**, Хар **+2**

Навыки Восприятие **+4**

Иммунитет к урону психическая энергия

Иммунитет к состоянию ослепление[?]

Чувства слепое зрение[?] **30 футов**, пассивное Восприятие **14**, чувство вибрации[?] **60 футов**

Языки Понимает Глубинную речь, но не говорит, Телепатия 120 фт.

Опасность 6 (2300 опыта)

Бонус мастерства +3

Сопротивление магии. Эмиссар совершает с преимуществом спасброски от заклинаний и прочих магических эффектов.

ДЕЙСТВИЯ

Мультиатака. Эмиссар совершает три атаки Когтями.

Когти. *Рукопашная атака оружием:* +6 к попаданию, досягаемость 5 футов, одно существо. *Попадание*: 14 (2к10 + 3) рубящего урона.

Манящий гул (перезарядка 5-6). Эмиссар издает ужасный, но в то же время манящий гул. Каждое существо в пределах 20 футов от эмиссара, которое может его слышать и которое не является Аберрацией, должно совершить спасбросок Телосложения Сл 14, иначе станет очарованным на 1 минуту. Существо может повторять спасбросок в конце каждого своего хода, оканчивая на себя эффект в случае успеха.

Кристаллические споры (Перезарядка 6). От эмиссара исходит облако ядовитых кристаллических спор радиусом 15 футов. Споры огибают углы. Каждое существо в этой области должно преуспеть в спасброске Телосложения Сл 14, иначе станет отравленным. Будучи отравленным таким образом, существо получает 11 (2к10) урона ядом в начале каждого своего хода. Существо может повторять спасбросок в конце каждого своего хода, оканчивая на себя эффект в случае успеха.

ОПИСАНИЕ

Эти летающие хищники служат убийцами и стражами порождений ядра. Ужасный шум его насекомоподобных крыльев и щелканье жвал возвещают о прибытии эмиссара.

Эмиссар порождений ядра может извергать облака кристаллических спор из трубок в своей голове. Эти споры действуют как контактный яд и могут быть смертельными при вдыхании.

ПОРОЖДЕНИЯ ЯДРА

Древнее Зло нападает на мультивселенную загадочными и разрушительными способами. Иногда они проникают на Материальный план, используя непостижимую энергию и тьму, обитающие в глубинах мира. Эти земные проявления отвратительных инопланетных замыслов известны как порождения ядра, и они столь же разнообразны по своей физиологии, сколь и ужасны.

Их концентрация в пустынных землях Блайтшора делает порождений ядра проблемой для исследований, и многие из тех кто пытался наблюдать или изучать этих кошмарных существ, редко возвращаются. Те, кто все-таки возвращается, часто являются оболочками своих прежних "я", которые говорят об ужасающих подземных лабиринтах извилистых пещер и кошмарных гнездах, куда других обитателей Мискат Стрэнда тащат вниз для какой-то адской цели.

Порождение Катастрофы. Аберрации, известные как порождения ядра, представляют собой подземную породу вестников, слуг, пехотинцев и лейтенантов Древнего Зла, пробужденных в глубинах катастрофическими действиями Богов-Предателей и их приспешников. Они часто появляются на поверхности планеты в результате сейсмических событий, таких как то, что создало бездонную Пропасть Мискат в Восточном Винандире. Колдуны и культисты иногда собираются вместе, чтобы ускорить прибытие порождений ядра на Материальный план, сосредотачивая свою мистическую силу на областях естественной сейсмической нестабильности, когда знаки и звезды правильно выстроены.

Галерея

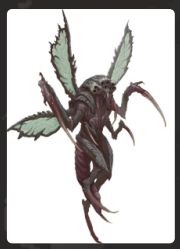

Эрма Шниб [Erma Schnieb] EGW

Средний? Гуманоид (легконогий полурослик), хаотично-нейтральный, именной НИП

Класс Доспеха 12 (15 с доспехами мага)

Хиты 40 (9к8)

Скорость 30 футов

Сил	Лов	Тел	Инт	Мдр	Хар
9 (-1)	14 (+2)	11 (+0)	17 (+3)	12 (+1)	11 (+0)

Навыки История **+6**, Магия **+6**

Чувства пассивное Восприятие **11**

Языки Все

Опасность 6 (2300 опыта)

Бонус мастерства +3

Местность обитания город

Языки. Эрма знает до 4 любых языков.

Использование заклинаний. Эрма является заклинателем 9-го уровня. Его базовой характеристикой является Интеллект (Сл спасброска от заклинания 14, +6 к попаданию атаками заклинаниями). У него подготовлены следующие заклинания волшебника:

- **Заговоры (неограниченно):** *волшебная рука [mage hand]*, *огненный снаряд [fire bolt]*, *свет [light]*, *фокусы [prestidigitation]*;
- **1 уровень (4 ячейки):** *волшебная стрела [magic missile]*, *доспехи мага [mage armor]*, *обнаружение магии [detect magic]*, *щит [shield]*;
- **2 уровень (3 ячейки):** *внушение [suggestion]*, *туманный шаг [misty step]*;
- **3 уровень (3 ячейки):** *контрзаклинание [counterspell]*, *огненный шар [fireball]*, *полёт [fly]*;
- **4 уровень (3 ячейки):** *высшая невидимость [greater invisibility]*, *град [ice storm]*;
- **5 уровень (1 ячейка):** *конус холода [cone of cold]*.

ДЕЙСТВИЯ

Кинжал. *Рукопашная или дальнобойная атака оружием:* +5 к попаданию, досягаемость 5 футов или дистанция 20/60 футов, одна цель. *Попадание*: 4 (1к4 + 2) колющего урона.

> **ФАМИЛЬЯРЫ**
>
> У любого заклинателя, который может накладывать *поиск фамильяра [find familiar]* (у мага или архимага, например), скорее всего, будет иметься фамильяр. Фамильяр может быть одним из существ, описанных в заклинании (смотрите в Книге игрока), либо любым другим Крохотным чудовищем, таким как ползающая рука, бес, псевдодракон или квазит.

Василиск Свавейна [Swavain Basilisk] EGW

Огромный? Монстр, без мировоззрения

Класс Доспеха 16 (природный доспех)

Хиты 85 (10к12 + 20)

Скорость 15 футов, плавая **40 футов**

Сил	Лов	Тел	Инт	Мдр	Хар
15 (+2)	16 (+3)	15 (+2)	2 (-4)	8 (-1)	7 (-2)

Иммунитет к урону яд

Иммунитет к состоянию отравление?

Чувства тёмное зрение? **60 футов**, пассивное Восприятие **9**

Опасность 7 (2900 опыта)

Бонус мастерства +3

Амфибия. Василиск может дышать и воздухом и под водой.

Окаменяющие выделения. Существо должно совершить спасбросок Телосложения Сл 13, если оно попадает по василиску атакой оружием, находясь в пределах 5 футов от него, или если оно начинает свой ход, будучи схваченным василиском. Если спасбросок проваливается, то существо волшебным образом начинает превращаться в камень и становится опутанным, и оно должно повторить спасбросок в конце своего следующего хода, становясь окаменевшим при провале или оканчивая эффект при успехе.

ДЕЙСТВИЯ

Мультиатака. Василиск совершает две атаки: одну Укусом и одну Хвостом.

Укус. *Рукопашная атака оружием:* +6 к попаданию, досягаемость 5 футов, одно существо. *Попадание*: 13 (3к6 + 3) колющего урона плюс 10 (3к6) урона ядом.

Хвост. *Рукопашная атака оружием:* +6 к попаданию, досягаемость 15 футов, одна цель. *Попадание*: 14 (2к10 + 3) дробящего урона. Если целью является существо Большого размера или меньшее, оно становится схваченным (Сл высвобождения 12).

ОПИСАНИЕ

Ныряльщики за жемчугом и сборщики мусора с морского дна иногда рассказывают истории о таинственных океанских садах, наполненных статуями морских существ и моряков, — подводных гротах смертоносного василиска Свавейна. Хотя эти опасные охотники и названы в честь островов Свавейн, где они чаще всего встречаются, известно, что они перемещаются по подземным водным путям и даже были замечены в подземных канализационных системах.

Галерея

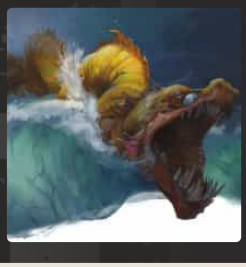

Мохоспин-Стюард [Mossback Steward] EGW

Громадный[?] Монстр, без мировоззрения, именной НИП

Класс Доспеха 17 (природный доспех, 22 находясь в панцире)

Хиты 227 (13к20 + 91)

Скорость 20 футов

Сил	Лов	Тел	Инт	Мдр	Хар
28 (+9)	3 (-4)	25 (+7)	12 (+1)	17 (+3)	5 (-3)

Спасброски Сил **+12**, Тел **+10**

Навыки Восприятие **+7**, Магия **+5**, Природа **+5**, Проницательность **+7**, Убеждение **+5**

Иммунитет к урону яд

Иммунитет к состоянию отравление[?]

Чувства тёмное зрение[?] **60 футов**, пассивное Восприятие **10**

Языки понимает Общий, Гоблинский и Первичный, но не говорит, Телепатия 120 фт.

Опасность 8 (3900 опыта)

Бонус мастерства +3

Амфибия. Черепаха может дышать и воздухом и под водой.

Врождённое колдовство. Базовой характеристикой Мохоспина является Мудрость (Сл спасброска от заклинаний 15). Он врождённо может накладывать следующие заклинания, не нуждаясь в материальных компонентах:

- ***Неограниченно:*** *дружба [friends]*;
- 1/отдых: *внушение [suggestion]*, *предсказание [divination]*;

Массивная опора. Мохоспин может нести на своем панцире до 20 000 фунтов веса, но перемещается с половинной скоростью, если вес превышает 10 000 фунтов. Существа Среднего размера или меньше, могут перемещаться под черепахой, пока она не лежит ничком.

Любое существо под черепахой, когда она падает ничком, становится схваченным (Сл высвобождения 18). Пока захват не закончится, существо сбито с ног и опутано.

ДЕЙСТВИЯ

Укус. *Рукопашная атака оружием:* +12 к попаданию, досягаемость 10 футов, одна цель. *Попадание*: 28 (3к12 + 9) дробящего урона.

Панцирная защита (перезарядка 4-6). Черепаха прячется в свой панцирь, падает ничком и получает бонус +5 к КД. Пока черепаха находится в своем панцире, её скорость становится равной 0 и не может быть увеличена. Действием черепаха может вылезти из своего панциря, после чего она перестаёт быть сбитой с ног.

ОПИСАНИЕ

Пустынные бесплодные земли и сырые болота являются домом для древних и массивных небосклонных черепах Восточного Винандира. Почти пятьдесят футов от носа до хвоста, и с привычкой оставаться неподвижной в течение длительного времени, небосклонную черепаху легко принять за невысокий холм из далека. Но когда эти впечатляющие существа поднимаются, чтобы начать своё передвижение, это зрелище внушает страх и благоговейный трепет в равной степени. Будучи всеядными существами невероятных размеров, эти падальщики предпочитают питаться мертвой растительностью, но используют все съедобные вещества, которые им попадаются.

Друг Мусорщиков. Гоблины востока называют этих величественных и медлительных зверей "кинеспаджи". Они уже давно поддерживают симбиотические отношения с обитателями Хорхаса. Небосклонные черепахи несут на себе мобильные поселения и могут выступать в качестве осадных орудий во время опасностей.

Галерея

Небосклонная черепаха [Horizonback Tortoise] *EGW*

Громадный? Монстр, без мировоззрения

Класс Доспеха 17 (природный доспех, 22 находясь в панцире)

Хиты 227 (13к20 + 91)

Скорость 20 футов

Сил	Лов	Тел	Инт	Мдр	Хар
28 (+9)	3 (-4)	25 (+7)	4 (-3)	10 (+0)	5 (-3)

Спасброски Сил **+12**, Тел **+10**

Иммунитет к урону яд

Иммунитет к состоянию отравление?

Чувства тёмное зрение? **60 футов**, пассивное Восприятие **10**

Языки Гоблинский

Опасность 8 (3900 опыта)

Бонус мастерства +3

Языки. Понимает Гоблинский, но не говорит.

Амфибия. Черепаха может дышать и воздухом и под водой.

Массивная опора. Черепаха может нести на своем панцире до 20 000 фунтов веса, но перемещается с половинной скоростью, если вес превышает 10 000 фунтов. Существа Среднего размера или меньше, могут перемещаться под черепахой, пока она не лежит ничком.

Любое существо под черепахой, когда она падает ничком, становится схваченным (Сл высвобождения 18). Пока захват не закончится, существо сбито с ног и опутано.

ДЕЙСТВИЯ

Укус. *Рукопашная атака оружием:* +12 к попаданию, досягаемость 10 футов, одна цель. *Попадание*: 28 (3к12 + 9) дробящего урона.

Панцирная защита (перезарядка 5-6). Черепаха прячется в свой панцирь, падает ничком и получает бонус +5 к КД. Пока черепаха находится в своем панцире, её скорость становится равной 0 и не может быть увеличена. Действием черепаха может вылезти из своего панциря, после чего она перестаёт быть сбитой с ног.

ОПИСАНИЕ

Пустынные бесплодные земли и сырые болота являются домом для древних и массивных небосклонных черепах Восточного Винандира. Почти пятьдесят футов от носа до хвоста, и с привычкой оставаться неподвижной в течение длительного времени, небосклонную черепаху легко принять за невысокий холм из далека. Но когда эти впечатляющие существа поднимаются, чтобы начать своё передвижение, это зрелище внушает страх и благоговейный трепет в равной степени. Будучи всеядными существами невероятных размеров, эти падальщики предпочитают питаться мертвой растительностью, но используют все съедобные вещества, которые им попадаются.

Друг Мусорщиков. Гоблины востока называют этих величественных и медлительных зверей "кинеспаджи". Они уже давно поддерживают симбиотические отношения с обитателями Хорхаса. Небосклонные черепахи несут на себе мобильные поселения и могут выступать в качестве осадных орудий во время опасностей.

Галерея

Эорский обратитель [Aeorian Reverser] *EGW*

Большой? Монстр, нейтрально-злой

Класс Доспеха 15 (природный доспех)

Хиты 133 (14к10 + 56)

Скорость 40 футов, лазая **40 футов**

Сил	Лов	Тел	Инт	Мдр	Хар
21 (+5)	16 (+3)	18 (+4)	6 (-2)	14 (+2)	8 (-1)

Спасброски Мдр **+6**, Хар **+2**

Навыки Восприятие **+5**, Выживание **+5**, Скрытность **+6**

Иммунитет к урону излучение, некротическая энергия

Чувства тёмное зрение? **120 футов**, пассивное Восприятие **15**

Языки понимает Драконий, но не говорит на нём

Опасность 8 (3900 опыта)

Бонус мастерства +3

Сопротивление магии. Обратитель совершает с преимуществом спасброски от заклинаний и прочих магических эффектов.

ДЕЙСТВИЯ

Мультиатака. Обратитель совершает три атаки: одну Укусом и две Когтями.

Укус. *Рукопашная атака оружием:* +8 к попаданию, досягаемость 5 футов, одно существо. *Попадание*: 11 (1к12 + 5) колющего урона плюс 6 (1к12) урона силовым полем.

Когти. *Рукопашная атака оружием:* +8 к попаданию, досягаемость 5 футов, одна цель. *Попадание*: 8 (1к6 + 5) рубящего урона плюс 7 (2к6) урона силовым полем.

РЕАКЦИИ

Разворот. Когда существо, которое обратитель может видеть в пределах 30 футов, восстанавливает хиты, обратитель уменьшает количество восстановленных хитов до 0, и обратитель наносит существу 13 (3к8) урона силовым полем.

ОПИСАНИЕ

Обратитель — ужасный враг в ближнем бою, он атакует других существ зубами и когтями. Но хаос, который он создаёт, намного страшнее, поскольку исцеляющая магия его врагов разрушена и обращена против них.

ЭОРСКИЕ ОХОТНИКИ

Призванный к жизни магами в летающем городе Эор в Эпоху Арканума, эорские охотники были созданы для борьбы с ангелами, демонами, дьяволами, феями и самими богами. Когда Эор врезался в Эйзелкросс, многие из этих магически мутировавших монстров выжили, и теперь они бродят по руинам Эора и ледяным пустошам островов.

Созданные путём экспериментов. Эорские охотники были созданы путем тайных экспериментов на животных и гуманоидах — как пленниках, так и добровольцах. Эти эксперименты привели к появлению чудовищ с ярко окрашенной плотью и способностью противостоять врагам Эора и уничтожать их. Существует теория, что маги Эора, должно быть, обладали каким-то средством управления своими монструозными солдатами, но в пустошах Эйзелкросса такого устройства пока не найдено. Драконий был языком, который эти маги использовали для обучения и подчинения эорских охотников, и охотники сохраняют понимание этого языка, даже если они не могут на нем говорить.

Безумие через бессмертие. Эорские охотники не стареют. Таким образом, жажда насилия, которую их создатели вселили в их умы, стала ненасытной после столетий без войн. Большинство немедленно нападают на любое существо, которое они видят.

Никогда не причиняй вреда другому охотнику. Хотя они жаждут насилия, эорские охотники никогда не нападали друг на друга. Большинство ученых полагают, что маги Эора, должно быть, привили им такое поведение, учитывая стоимость золота и магии, необходимую для создания каждого охотника. Некоторые искатели приключений в Эйзелкроссе хвастаются тем, что пробираются мимо эорских охотников, используя маскировку или иллюзии, чтобы имитировать внешность охотника, но это, скорее всего, небылицы.

Бессмертные воспоминания. Каждый эорский охотник прекрасно помнит всё с момента его создания. Их ограниченный интеллект и стремление к насилию мешают им эффективно общаться, но каждый охотник хранит в своем сознании огромное количество знаний, часто включая местонахождение редких эорских реликвий.

Идеальные солдаты. Эорским охотникам не нужны ни еда, ни питье.

Галерея

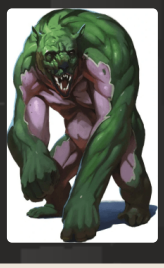

Ледяной великан — зомби [Frost Giant Zombie] EGW

Огромный? Великан, нейтрально-злой

Класс Доспеха 15 (разнотканый доспех)

Хиты 138 (12к12 + 60)

Скорость 40 футов

Сил	Лов	Тел	Инт	Мдр	Хар
23 (+6)	6 (-2)	21 (+5)	3 (-4)	6 (-2)	5 (-3)

Спасброски Мдр +2

Иммунитет к урону холод, яд

Иммунитет к состоянию отравление?

Чувства тёмное зрение? **60 футов**, пассивное Восприятие **8**

Языки Понимает Великаний, но не говорит

Опасность 9 (5000 опыта)

Бонус мастерства +4

Стойкость нежити. Если великан получает урон, уменьшающий хиты до 0, он совершает спасбросок Телосложения Сл 5 + полученный урон, если только это не был урон излучением или урон от критического попадания. При успехе хиты великана опускаются всего лишь до 1.

Аура оцепенения. Любое существо, которое начинает свой ход в пределах 10 футов от великана, должно совершить спасбросок Телосложения Сл 17. При провале, существо не может совершить более одной атаки или использовать бонусное действие в этом ходу.

ДЕЙСТВИЯ

Мультиатака. Великан совершает две атаки оружием.

Секира. *Рукопашная атака оружием:* +10 к попаданию, досягаемость 10 футов, одна цель. *Попадание*: 25 (3к12 + 6) рубящего урона.

Метание камня. *Дальнобойная атака оружием:* +10 к попаданию, дистанция 60/240 футов, одна цель. *Попадание*: 28 (4к10 + 6) дробящего урона.

Замораживающий взгляд. Великан выбирает одно существо, которое он может видеть в пределах 60 футов. Цель должна преуспеть в спасброске Телосложения Сл 17, иначе получит 35 (10к6) урона холодом и станет парализованной до конца своего следующего хода.

ОПИСАНИЕ

Неизвестный эорианский предмет огромной силы и тайны был обнаружен и доставлен в Крепость Мертвого ярла в Айзелкроссе, чтобы доставить удовольствие правящей ледяной великанше Конессе Берг. Нестабильная природа объекта высвободила взрыв разъедающей мистической силы, опустошая обитателей крепости искажающей энергией некромантии, превращая их в монструозную, пропитанную инеем нежить. Эти неуклюжие монстры теперь бродят по разрушенному ландшафту, окружающему их проклятый дом, охотясь и уничтожая все живое с ужасающей свирепостью.

Изуродованные, убитые и замороженные останки потенциальных героев усеивают места сражений, где встречались эти неживые великаны. Недооценивать этих монструозных кошмаров было глупостью многочисленных экспедиций в северные районы Айзелкросса, и только слухи часто возвращались обратно в качестве доказательства того, что эти хладные монстры вообще существуют.

Сердца во льду. В ледяных сердцах великанов, пылающих и неугасимых, стихийная энергия разжигает непревзойденную ярость, которая толкает ледяных великанов зомби за пределы скорости ходьбы обычных зомби, делая этих чудищ намного быстрее, чем мог бы подумать исследователь гниющего великана.

Аура оцепенения. Помимо превращения ничего не подозревающих ледяных великанов в бессмертных ужасов, эорианский артефакт также придал и усилил стихийную природу блуждающей армии, так что неживые великаны излучают смертоносную ауру замедляющего холода, заманивая свою жертву в ледяной туман, который уменьшает их шансы на побег.

Нежить. Ледяной великан зомби не нуждается в воздухе, еде, питье или сне.

Галерея

Оживлённое дерево [Animated Tree] *EGW*

Огромное[?] Растение, без мировоззрения

Класс Доспеха 16 (природный доспех)

Хиты 138 (12к12 + 60)

Скорость 30 футов

Сил	Лов	Тел	Инт	Мдр	Хар
23 (+6)	8 (-1)	21 (+5)	12 (+1)	16 (+3)	12 (+1)

Уязвимость к урону огонь

Сопротивление урону излучение, некротическая энергия; дробящий, колющий

Чувства пассивное Восприятие 13

Языки Общий, Друидический, Сильван, Эльфийский

Опасность 9 (5000 опыта)

Бонус мастерства +4

Местность обитания лес

Языки. Понимает Общий, Друидический, Эльфийский и Сильван, но не может говорить.

Обманчивая внешность. Пока дерево остается без движения, оно неотличимо от обычного дерева.

Осадное чудовище. Дерево причиняет двойной урон предметам и строениям.

ДЕЙСТВИЯ

Мультиатака. Дерево совершает два размашистых удара.

Размашистый удар. *Рукопашная атака оружием:* +10 к попаданию, досягаемость 5 футов, одна цель. *Попадание*: Дробящий урон 16 (3к6 + 6).

Камень. *Дальнобойная атака оружием:* +10 к попаданию, дистанция 60/180 футов, одна цель. *Попадание*: Дробящий урон 28 (4к10 + 6).

Оживление деревьев (1/день). Дерево магическим образом оживляет до двух деревьев, которые видит в пределах 60 футов от себя. Деревья обладают статистикой оживленного дерева, за исключением того, что у них Интеллект 1 и Харизма 1, они не могут говорить, и у них только один вариант действия — Размашистый удар. Оживлённые деревья действуют как союзники оживлённого дерева. Дерево перестает быть живым через 1 день, когда умирает, когда оживленное умирает или отдаляется от него более чем на 120 футов, а также когда оживленное дерево бонусным действием снова делает его неживым. Став снова неживым, дерево, при возможности, пускает корни.

Галерея

Отвратительный йети Алловака [Allowak Abominable Yeti] EGW

Огромный? Монстр, нейтральный

Класс Доспеха 15 (природный доспех)

Хиты 137 (11к12 + 66)

Скорость 40 футов, лазая **40 футов**

Сил	Лов	Тел	Инт	Мдр	Хар
24 (+7)	10 (+0)	22 (+6)	16 (+3)	13 (+1)	10 (+0)

Иммунитет к урону холод

Чувства тёмное зрение? **60 футов**, пассивное Восприятие **15**

Языки Общий, Язык Йети

Опасность 9 (5000 опыта)

Бонус мастерства +4

Местность обитания арктика

Страх огня. Если йети получает урон огнём, он до конца своего следующего хода совершает с помехой броски атаки и проверки характеристик.

Тонкий нюх. Йети совершает с преимуществом проверки Мудрости (Восприятие), полагающиеся на обоняние.

Снежный камуфляж. Йети совершает с преимуществом проверки Ловкости (Скрытность), когда пытается спрятаться на снежной местности.

ДЕЙСТВИЯ

Мультиатака. Йети может использовать Леденящий взгляд и совершает две атаки когтем.

Коготь. *Рукопашная атака оружием:* +11 к попаданию, досягаемость 5 футов, одна цель. *Попадание*: Рубящий урон 14 (2к6 + 7) плюс урон холодом 7 (2к6).

Леденящий взгляд. Йети нацеливается на одно существо, которое видит в пределах 30 футов от себя. Если цель видит йети, она должна преуспеть в спасброске Телосложения Сл 18 от этой магии, иначе получит урон холодом 21 (6к6) и станет парализованной на 1 минуту, если только не обладает иммунитетом к холоду. Цель может повторять этот спасбросок в конце каждого своего хода, оканчивая эффект на себе при успехе. Если спасбросок цели был успешным, или эффект на ней закончился, цель получает иммунитет к Леденящему взгляду этого йети на 1 час.

Холодное дыхание (перезарядка 6). Йети выдыхает холодный воздух 30-футовым конусом. Все существа в этой области должны совершить спасбросок Телосложения Сл 18, получая урон холодом 45 (10к8) при провале, или половину этого урона при успехе.

Галерея